www.tadbiretazenews.ir

تدبیر تازه

هفته نامه سراسری اقتصادی - اجتماعی

سال هفتم • شماره ۲۲۳ • ۱۲ صفحه • قیمت: ۷۰۰۰ تومان

چهارشنبه ۲۶ خردادماه ۱۴۰۰ • ۵ ذوالقعده ۱۴۴۲ • ۱۶ ژوئن ۲۰۲۱

آخرین اخبار ایران و جهان را در پایگاه تحلیلی - خبری تدبیرتازه نیوز بخوانید

آذری جهرمی:

فیلترینگ در ایران منقرض خواهد شد

۲

سیدحسن موسوی چلک

لزوم افزایش همبستگی و رضایت اجتماعی

۴

مهدی قوامی پور

کارنامه غیر قابل دفاع شورای پنجم شهر تهران

۴

وزیر نفت:

حرف های زیادی درباره پرونده کرسنت داریم

۹

www.tadbiretazenews.ir

۲

حالا کسی نگران انتخابات ایران نیست

پیشرفت بسیار در مذاکرات وین در عین وجود اختلافات

۲

تماس با فرازمینی‌ها می‌تواند به نابودی تمدن بشر بینجامد

ریسک برای ادامه حیات بشر

۷

چرا کاندیداها برنامه زیرساختی برای اقتصاد ندارند؟

رقابت منفی در پرداخت یارانه و پول پاشی

۲

اولویت های اقتصادی دولت سیزدهم مواردی باید باشد

سایه سنگین سیاست بر اقتصاد

گروه اقتصادی: ثانیه‌شمار برای انتخاب رییس دولت سیزدهم آغاز به کار کرده است. در حال حاضر اولویت کشور در این روزها اقتصاد است؛ اقتصادی که زیر سایه سیاست و شرایط تحمیلی قرار گرفته و حال و روز چندان خوشی ندارد و با توجه به تحریم‌ها، لطمات گسترده‌ای خورده است. در حال حاضر نفت ایران تحریم است و بانک‌های دنیا نیز حق مبادله با ایران را ندارند. خرید و فروش دلار هم با ایران ممنوع اعلام شده است. از سوی دیگر، کرونا گردش مالی کسب‌وکارها را کند کرد و حتی شاهد بودیم برخی کسب‌وکارها به سمت ورشکستگی رفت. با توجه به چنین شرایطی، اقتصاد ایران با چالش‌هایی همچون تورم، رشد نقدینگی، تولید ناخالص داخلی منفی، بحران بیکاری، شرایط سخت بورس و... روبه‌رو است. بر همین اساس، نگاه کارشناسان، اقتصاددان و فعالان اقتصادی به این سمت است که با توجه به وضعیتی که اقتصاد ایران با آن دست و پنجه نرم می‌کند، دولت آینده چه برنامه‌ای برای بخش اقتصاد دارد.از نگاه برخی کارشناسان، رییس‌جمهور بعدی باید اولویت خود را کنترل تورم بگذارد. گروهی نیز از حمایت از تولید و افزایش صادرات غیرنفتی سخن می‌گویند.سید حمید حسینی، دبیرکل اتاق بازرگانی ایران و عراق در همین رابطه می‌گوید: من اگر خودم کاندیدا می‌شدم، اولویت خود را روی صادرات و افزایش راندمان و بهره‌وری می‌گذاشتم. همچنین روی پتانسیل نیروی انسانی خیلی تاکید می‌کردم تا به عنوان سرمایه اجتماعی پای کار آیند.

۳

«کنست» طومار نتانیاهو را در هم پیچید

سقوط بی بی و ظهور بنت

۲

خودروسازان تقاضای افزایش قیمت دارند

افزایش مجدد قیمت ظلم به مردم است

۱۰

ابزارهایی که برای رسیدن به قدرت استفاده می‌شوند

تشابه ترامپ و احمدی نژاد

۲

سرمقاله

انتخابات بارزترین نماد جمهوریت نظام

جواد آرین منش *

انقلاب اسلامی با رهنمودها و هدایت‌های امام امت رحمه الله علیه و رهبر معظم انقلاب اسلامی حضرت آیه الله خامنه‌ای مدظله العالی و براساس حضور آگاهانه و مشارکت صبورانه مردم توانست مراحل خطیر و حساسی را با موفقیت پشت سر گذارد. استقلال سیاسی و دموکراسی و فرایند رأی دهی و انتخاب آزاد از جمله دستاوردهای بزرگ نظام است.این انقلاب عظیم ربع آخر قرن بیستم است. بدون تردید حفظ و حراست از دستاوردهای انقلاب اسلامی و فائق آمدن بر مشکلات عدیده موجود در کشور همچون فقر، فساد و تبعیض و کاهش موانع اقتصادی بدون مشارکت و حضور فعالانه مردم در صحنه میسر نخواهد بود.ایران اسلامی در حالی وارد قرن جدید شده است که علیرغم وجود مشکلات و ابر چالش‌ها در کشور از اقتدار منطقه‌ای مناسبی برخوردار است.

۱

سرمقاله

انتخابات بارزترین نماد جمهوریت نظام

جواد آرین منش *

انقلاب اسلامی با رهنمودها و هدایت‌های امام امت رحمه الله علیه و رهبر معظم انقلاب اسلامی حضرت آیه الله خامنه‌ای مدظله العالی و براساس حضور آگاهانه و مشارکت صبورانه مردم توانست مراحل خطیر و حساسی را با موفقیت پشت سر گذارد.
استقلال سیاسی و دموکراسی و فرایند رأی دهی و انتخاب آزاد از جمله دستاوردهای بزرگ نظام است.
این انقلاب عظیم ربع آخر قرن بیستم است. بدون تردید حفظ و حراست از دستاوردهای انقلاب اسلامی و فائق آمدن بر مشکلات عدیده موجود در کشور همچون فقر، فساد و تبعیض و کاهش موانع اقتصادی بدون مشارکت و حضور فعالانه مردم در صحنه میسر نخواهد بود.
ایران اسلامی در حالی وارد قرن جدید شده است که علیرغم وجود مشکلات و ابر چالش‌ها در کشور از اقتدار منطقه‌ای مناسبی برخوردار است. حضور مردم در پای صندوق‌های اخذ رأی نماد بارز مردمسالاری و دموکراسی محسوب می‌گردد و مشارکت حداکثری باعث تقویت نظام و کاهش مشکلات و نشانه مشروعیت نظام اسلامی خواهد بود لذا شایسته است در انتخابات پیش روی ریاست جمهوری با حضوری مؤثر و آگاهانه در پای صندوق‌های اخذ رأی و انتخاب یکی از نامزدهای تأیید صلاحیت شده در این امر ملی و اسلامی سهیم شویم.
امروز ما در آستانه یک تصمیم مهم و تاریخ ساز در سطح ملی جهت نوسازی نظام اجرایی کشور قرار داریم، هوشیاری و انتخاب احسن می‌تواند انقلاب را در تأمین منافع و مصالح ملی و حرکت بسوی ایرانی قوی تریاری نماید. بایدانتخابات را یک فرصت طلایی برای تولید قدرت ملی و حل مدبرانه مشکلات تلقی نماییم.
امنیت نظام و مردم رابطه مستقیم و تاثیرگذار با موضوع انتخابات و عمق و ژرفای مشارکت دارد.
از آنجا که انتخابات نماد وحدت ملی است امیدواریم شاهد مشارکت فعالانه از سوی مردم شریف باشیم واز این آزمون سرنوشت ساز سرافراز بیرون آییم و حضوری عزتمند در صحنه بین‌المللی داشته باشیم.
* عضو حزب موتلفه و فعال سیاسی اصولگرا

سیاست
هفته نامه سراسری اقتصادی- اجتماعی
تدبیر تازه
www.tadbiretazenews.ir
چهارشنبه ۲۶ خردادماه ۱۴۰۰، سال هفتم، شماره ۲۲۳

نگاه روز

ابزارهایی که برای رسیدن به قدرت استفاده می‌شوند
تشابه ترامپ و احمدی نژاد

غلامرضا سلامی
دانشجوی ارشد مطالعات خاورمیانه دانشگاه علامه طباطبایی

طی روزهـــای اخیر ویدئویی از دونالد ترامپ، رئیس جمهوری ســـابق آمریکا منتشر شده مبنی بر اینکه وی اظهـــار می‌کند به زودی ریاســـت جمهوری و مجلس سنا را پس خواهد گرفت. رفتارهای ترامپ را می‌تـــوان از برخی از جنبه‌ها به رفتارهای یکی از روسای جمهوری سابق ایران تشبیه کرد که در اینجا مواردی را ذکر می‌کنیم؛

هر دو رئیس جمهور با توســـل به ابزار پوپولیســـم توانســـتند در انتخابات پیروز شوند و محبوبیت خود در دوره ریاست جمهوری و پس از آن را مدیون ابزار پوپولیسم هستند.

هر دو رئیس جمهوری هم اکنون نیز با توسل به ابزار پوپولیســـم و کوبیدن آن بر سر حاکمیت‌ها سعی در بازگشت به قدرت دارند.

هـــر دو رئیس جمهوری کوچکترین ارزشـــی برای دیپلماسی و ســـازمان‌های بین المللی و روابط بین الملل قائل نیســـتند. مثلاً در آمریکا ترامپ به نوبت و یـــک به یک از تمامی معاهدات بین المللی خارج می‌شد، در ایران نیز آقای دکتر احمدی نژاد تحریم را کاغذ پاره فرض می‌کرد.

هر دو رئیس جمهوری پس از دوران ریاست جمهوری و علی رغم کارنامه ناموفق در ســـودای بازگشت به قدرت با متوسل شدن به ابزار پوپولیسم هستند. نکته مهمتر این است که هر دو شخص با وجود اینکه به این مساله واقفند که نهادهای نظارتی ایران و احزاب آمریکا به آنها اجازه حضور نخواهند داد. همیشه یک نوع تلاش کاذب برای رسیدن به قدرت را دارند و با تلاش با این کار به شکلی خواسته‌های روحی خود را ارضا می‌کنند. نکته جالب این است که یک تلاش ســـتودنی را برای بازگشت به قدرت انجام می‌دهند کـــه این تـــلاش دارای تداوم و پشـــت کار زیادی اســـت.هر دو رئیس جمهوری جزء مخالفان جهانی سازی بوده‌اند و ســـعی در ایزوله کردن کشور خود داشـــته‌اند؛ مثلاً ترامپ سعی داشت با انتقال صنایع از چین به آمریکا با جهانی سازی مقابله کند و دکتر احمدی نژاد نیز بنا به قول یکی از نزدیکانش معتقد بوده است که تحریم‌ها برای ایران نعمت هستند و می‌توانند منجر به کاهش وابســـتگی و اتکای ایران به جهان خارج بشوند. هر دو رئیس جمهوری بعد از به پایین کشیده شدن از اریکه قدرت به اپوزیسیون وضع موجود تبدیل شـــدند؛ ترامپ کنگره آمریکا را مورد حمله قرار داد و رئیس جمهور سابق ایران نیز هم اکنون انتقادات زیادی را در سخنرانی‌های خود مطرح می‌کنـــد. از یک دیدگاه دیگر که به بند فوق نیز مرتبط می‌شود، هر دو رئیس جمهوری با مجالس کشورشان دارای تضادها و مشکلاتی بوده‌اند؛ بطور مثال ترامپ بطور دائم با نانســـی پلوسی و احمدی نژاد با لاریجانی دچار کشمکش و تضاد بوده و این مساله نشـــانگر این است که ارزش و اعتباری برای جایگاه قانون گذاری قائل نبوده‌اند.در هر دو جریان رگه‌هایی از نئونازیسم و گرایش به آلمان نازی دیده می‌شـــود، که البته در مورد دولت ترامپ شاید این مساله مشهود نباشد اما رفتارهای ترامپ دقیقاً تداعی گر رفتارهای هیتلر بـــود و ترامپ در بین گروهای نئو نازی آمریکا هوادارانی داشـــت. هر دو شـــخص با رفتارها و ســـخنان جنجالی به هزینه سازی برای کشور خود و انزوای کشور خود منجر شده‌اند که البته به دلیل اقتصاد و قدرت آمریکا در سطح جهان این مســـاله برای ایالات متحده محسوس نبود ولی اگر دوران ترامپ تـــداوم می‌یافت مقابله آمریکا با چین و تضادهای این کشـــور با اتحادیه اروپا هزینه‌های اقتصادی و سیاســـی بسیاری را بر دوش این کشور تحمیل می‌کرد، ولی در ایران به دلیل اقتصاد ضعیف نتایج ســـخنان نسنجیده رئیس جمهوری وقت فوراً اثراتش را در اقتصاد ایران به نمایش گذاشـــت.نکته جالب این اســـت که ترامپیسم برای آمریکا و جهان و نسخه بومی سازی شده آن برای ایران یک خطر که توانایی تبدیل شدن به حالت بالفعل را دارا نیست، ولی آشـــوب‌ها و نارضایتی‌های اجتماعی خفیفی را می‌تواند دامن بزند.

«کنست» طومار نتانیاهو را در هم پیچید

سقوط بی بی و ظهور بنت

مهسا مژدهی
روزنامه نگار

دوره نتانیاهو بالاخره ســـر آمد. کنســـت یا همان پارلمان رژیم اســـراییل توانست طومار نخســـت وزیری که دوازده سال در رأس قدرت بود را در هم بپیچد و جایش را به نفتالی بنت، سیاستمدار راست گرای تندروی بعدی بسپارد.

روز یکشـــنبه پس از دو ســـال کشمکش در سرزمین‌های اشغالی و در جلسه‌ای پر تنـــش، بنت کار خود را شـــروع کرد تا دو سال آینده، اداره دولت را در دست بگیرد. اگر او کمی بدشانســـی می‌آورد و احزاب در کنســـت نمی‌توانستند به توافق برسند، بار دیگـــر انتخابات برگزار می‌شـــد و در این فاصله نتانیاهو فرصت داشت تا چانه زنی‌های بیشتری انجام دهد. اما تنها یک رأی توانست ائتلاف بنت و لاپید را نجات دهـــد و او با شـــصت رأی موافق در برابر پنجاه و نه رأی مخالف، نخست وزیری را به دست بگیرد.

در بیانیه‌ای که از سوی بایدن در استقبال از نخست وزیری جدید منتشر شد، رییس جمهور آمریکا حتـــی نامی هم از نتانیاهو نبرد.

■ نتانیاهو رویای بازگشت را در سر دارد

نتانیاهو در جلســـه کنست و در حالی که حالا دیگر نخست وزیر نبود و تنها رهبری حزب لیکود را بر عهده داشـــت، گفت که برای از قدرت راندن این دولت خطرناک تلاش خواهد کرد. او این حرف را در حالی زد که بنت در ابتدای سخنرانی‌اش لب به تمجید از نتانیاهو باز کرده بود. بنت کارش را از کاراموزی نتانیاهو شروع کرد و بعد به مقامات بالایی در دولت او رسید. او مشاور، دستیار ارشد و رئیس ستاد نتانیاهو بوده و سمت‌های وزیر آموزش و پرورش و دفاع را هم در دولت‌های اخیر به عهده داشـــته است. اما حالا تبدیل به قاتل جان نخست وزیر پیشین رژیم صهیونیستی شده است. بنت از روز یکشنبه ریاست دولتی ائتلافی را عهده‌دار شـــده که در آن نمایندگانی از احـــزاب چپ، میانه‌رو و برخـــی از احزاب عربی حضـــور دارند. خود او رهبری حزب دست‌راستی تندرو یامینا را بر عهده دارد. این ائتلاف شکننده قرار است مقام نخست وزیری را به صورت گردشـــی بین بنت و یائر لاپید تقسیم کند. او می‌گوید تصمیم دارد تـــا جامعـــه را بار دیگـــر متحد کند. مشخص نیست که او در دو سال می‌تواند چنین کاری انجـــام دهد یا نه. اما به نظر می‌رســـد که تنوع در میان احزاب حامی دولت برای او دردسر ساز شود. تنها چیزی که همه این گروه‌ها را کنار هم نگه داشته نفرت از نتانیاهو و ترس از آن بوده اســـت که او دیگر دســـت از قدرت نکشد. با این حال منافع هر کدام از آنها اغلب با دیگری در تضاد است.

■ نفتالی بنت کیست؟

او سیاســـتمداری تندرو و چهل و نه ساله اســـت که این روزها رهبری حزب دست راستی یمینا را برعهده دارد. از سال ۲۰۱۵ تا ۲۰۱۹ به عنوان وزیر آموزش و پرورش و از ۲۰۱۹ تـــا ۲۰۲۰ به عنوان وزیر دفاع کار کرده‌اســـت. او متولد و بزرگ شده در حیفا از پدر و مادری اصالتاً آمریکاییست. او موافق ســـفت و سخت شهرک سازی ها در ســـرزمین‌های اشـــغالی است. او از ســـال ۲۰۰۶ وارد صحنه سیاست شد و تا سال ۲۰۰۸ به عنوان رئیس ستاد بنیامین نتانیاهـــو کار کرد. در انتخابات کنســـت ۲۰۱۳، اولین مشارکت حزب خانه یهودی به رهبری بنت بود و این حزب ۱۲ کرسی از ۱۲۰ کرسی را به دست آورد. خانواده او از میان یهودیان ارتودکس مدرن بوده‌اند. او سابقه خدمت در ارتش را دارد و شایعاتی در مورد کم کاری او که منجر به کشـــته شدن نیروهای ســـازمان ملل شده وجود دارد. او از طرفداران ترامپ بود اما به نظر می‌رسد حالا ناچار است با بایدن کار کند و دولت امریکا هم این دولت ائتلافی را به نتانیاهو ترجیح می‌دهد.

■ سقوط نتانیاهو و ظهور بنت

حالا کـــه نفتالی بنت به جـــای بنیامین نتانیاهـــو در قـــدرت قرار گرفته اســـت، انتظار می‌رود که روند محاکمه نخســـت وزیر پیشـــین اسراییل ســـرعت بگیرد. او و همســـرش پرونده پروپیمانی از فســـاد اقتصادی دارنـــد و حالا که دیگر در رأس قـــدرت قرار نـــدارد، دســـت دادگاه برای رســـیدگی به اتهاماتش باز است. یکی از دلایلی که نتانیاهو نمی‌خواســـت به هیچ وجـــه قدرت را از دســـت دهد هم همین موضوع دانســـته می‌شود. او تلاش کرد تا زمان بخرد اما بالاخره موفق نشد.

■ سیاست خارجی اسراییل در دولت تازه

به نظر نمی‌رســـد که تغییـــر چندانی در رویکرد اسرائیل نسبت به برجام رخ دهد. بنت رویکرد تند و تیزی نســـبت به ایران دارد و مخالف سر سخت برجام است. بنت کـــه رهبری حزب یامینـــا را برعهده دارد در صحبت‌های خود در کنســـت به ایران و توافق هسته‌ای حمله کرد و مدعی شد که اسرائیل به ایران اجازه نخواهد داد که به تسلیحات اتمی دست یابد. او همچنین با اشاره به اینکه احیای برجام یک اشتباه اســـت، ادامه داد که برنامه هسته‌ای ایران یکـــی از موضوعات اصلـــی در کابینه او خواهد بود.

نتانیاهو بعد از این سخنان گفت که نفتالی بنت جایـــگاه و اعتبار بین‌المللی و توانایی لازم بـــرای مقابله با ایـــران را ندارد. او با حمله شدید به ائتلاف تازه، به عنوان رهبر مخالفان در پارلمان وعده داد که به زودی این دولـــت را «ســـرنگون» خواهد کرد. نتانیاهو گفت: «پیام من به کسانی که در تهران جشن گرفته‌اند این است: به زودی برمی‌گردیم.»

از ســـوی دیگر به نظر می‌رسد که دولت بایدن با بنت راحت‌تر از نتانیاهو می‌تواند کنار بیاید. نخســـت وزیر پیشین اسراییلید طولایی از حمایت از ترامپ داشت و برای اینکه او رییس جمهور شود از هیچ تلاشی روی گردان نبـــود. همین امر بعد از روی کار آمدن دولت بایدن اوضاع را بینشان به شـــدت شکر آب کرد. اما به نظر نمی‌رسد که واشنگتن کماکان در سیاست کلی که برای خاورمیانه در نظر دارد، با دولت بنت راه بیاید.

طبق توافق احزاب ائتلاف، بنت تا ماه اوت ۲۰۲۳ در ســـمت خود به عنوان نخست وزیر اســـرئیل باقی خواهد ماند. ســـپس یائیـــر لاپید، رهبر حزب «یـــش آتید» تا پایان دوره قانونگذاری مقام نخست‌وزیری اسرائیل را برعهده خواهد گرفت. لاپید در کابینه بنت سمت جانشینی نخست‌وزیر و نیز وزارت خارجه را بر عهده خواهد داشت.

■ ویژگی‌های دولت بنت چیست؟

دولت بنت تشـــکیل شـــده از مهم‌ترین احزاب در ســـرزمین‌های اشـــغالی است. وزارت امور خارجه تشـــکیلات خودگردان فلســـطین اعلام کرد که نام‌گذاری دولت جدید اسرائیل به عنوان دولت تغییر دقیق نیســـت، مگر اینکه این تغییر برای حذف بنیامین نتانیاهو بوده باشد. زیرا اگر شاهد سیاســـت‌های بدتر از دولت‌هـــای قبلی نباشـــیم، تغییری هم اتفاق نخواهد افتاد. درحال حاضر آنچه که توجه رســـانه‌ها را به خود جلب کرده حضور پررنگ زنان به ویژه زنان عرب در کابینه جدید است.

این ائتلاف شـــامل احزاب چپ و راست و میانه و حتی گروه‌های عربی است. همین موضوع می‌تواند به مشـــکل شدن کارها اضافه کند، چرا که تصمیمات باید از فیلتر این ائتلاف رد شود و عملاً دست دولت در بســـیاری از موارد بسته باقی خواهد ماند. برخی از کارشناسان حتی معتقدند که تاب آوردن دولت بنت و لاپید با چنین شرایطی شانس زیادی می‌خواهد. نتانیاهو هم روی همین اختلافات حســـاب کرده است و به همیـــن دلیل دولـــت را ضعیف می‌خواند. اما او به عنوان سیاســـتمداری که دارای پرونده‌های فساد مالی است بعید است که شانس بیشتری برای قرارگیری در قدرت داشته باشد.

حالا کسی نگران انتخابات ایران نیست

پیشرفت بسیار در مذاکرات وین در عین وجود اختلافات

ایران و آمریکا، در گفت وگوهای برجامی پیشـــرفت می‌کنند اما در ششـــمین دور گفتگوها هم، توافق نهایی در ابهام است. دو کشور در دو ماه گذشته، تقریباً در همه مســـائل مورد بحث به پیشرفت رسیده‌اند اما هنوز هم دولت بایدن مطمئن نیست که نســـبت به آغاز گفت وگوها، به یک توافق نهایی نزدیکتر شده باشند.

کارن دی یانگ
تحلیلگر سیاسی

یک مقام ارشـــد دولت آمریـــکا که درگیر گفت‌وگوهای وین اســـت، می‌گوید: «هر بار کـــه دیدار می‌کنیم، درباره هر موضوعی که بحث می‌شـــود به پیشـــرفت می‌رسیم. ظرف چند هفته می‌توان درباره شکاف‌های باقیمانده به توافق رســـید. اما مهم هفتاد یا هشتاد درصد (پیشرفت) نیست. تا زمانی که بی اعتمادی پایه‌ای میان دو طرف برطرف شـــود و تصمیم‌های سیاسی برای پذیرش نتایج گفت وگوها گرفته شود.»

هر دو طـــرف، در برخی زمینه‌ها با جزئیات دقیق، می گویند که می‌خواهند چه گام‌هایی را به ســـمت پایبندی به شروط توافق اولیه بردارند. دولت آمریکا گفته که آماده برداشتن کدام تحریم‌هاســـت. ایران گفته که آماده بازگرداندن اقداماتی اســـت که در واکنش به ترامپ برداشته، از جمله در زمینه کمیت و کیفیت غنی ســـازی اورانیوم و بازکردن سانتریفیوژهای پیشرفته‌ای که اخیراً به کار گرفته شده‌اند.

یک مقام اروپایـــی می‌گوید: «ما چند جای خالـــی را پر کرده‌ایم. هرچند مســـائل حل ناشـــده ای دربـــاره تحریم‌هـــای آمریکا و توانمندی‌های هســـته‌ای ایران باقی است، ما از یک نقطه نظر صرفاً ریاضی، خوشبین هستیم که توافق در دسترس است. اما این بخشی از کار است و بقیه هم بیشتر سیاسی است.»

هر طرف، در بالاترین سطوح سیاسی خود، چیزی را می‌خواهد که بتواند به آســـانی به افکار عمومی داخلی خود بفروشـــد اما چه بسا که دادن آن، برای طرف دیگر ناممکن باشـــد. ایران خواهان تضمین‌هایی اســـت که تصمیم آمریکا به بازگشـــت به برجام، دوباره توسط یک دولت تازه عوض نشود و تحریم‌ها دوباره برنگردند. دولت آمریکا هم می‌خواهد که ایران آشـــکارا توافق کند که بازگشت به برجام، به گفت وگوهای تکمیلی بر سر محدودیت‌هایی طولانی‌تر و محکمتر بر برنامه هسته‌ای و برنامه موشکی، حقوق بشـــر و حمایت ادعایی ایران از گروه‌های تروریستی می‌انجامد. مقام‌های آمریکایی و اروپایی، اکنون - شاید به ناچار - کمتر نگران انتخابات جمعه آینده ریاست جمهوری ایران هســـتند. هنگامی که گفت وگوها در آوریل آغاز شد، این انتخابات به عنوان یک مهلت غیررسمی منظور می‌شـــد به ویژه اگر یک رئیس جمهوری تندرو سر کار بیاید.

اکنون که نامزدهای میانه رو، رد صلاحیت شـــده‌اند، ارزیابی خوشـــبینانه به این باور انجامیده که حاکمیـــت با رئیس جمهوری جدید که به احتمال بســـیار ابراهیم رئیسی باشد، نیازمند یک گشایش انبوه اقتصادی با برداشته شدن تحریم‌ها هستند. اخیراً آمریکا اجازه داد که کره جنوبی، از محل پول‌های بلوکه شده ایران، حق عضویت این کشور در سازمان ملل را بپردازد.

از جان کربی، ســـخنگوی پنتاگون پرسیده شـــد که آیا آمریکا اقدامی علیه دو کشتی نیروی دریایی ایـــران در آتلانتیک که ادعا می‌شود حامل سلاح برای ونزوئلا هستند، خواهـــد کرد یا نه؟ وی در پاســـخ گفت که ما «تحویل چنین ســـلاح‌هایی را یک اقدام تحریک آمیز و تهدیدی علیه شرکایمان در این نیم کره تلقـــی می‌کنیم و بنابراین این حق را برای خود محفوظ می دانیم که تدابیر لازم را در هماهنگی با شـــرکایمان، اتخاذ کنیم تا از تحویل یا انتقال چنین سلاح‌هایی جلوگیری شود.»

مقام‌های دولت آمریکا یادآور می‌شـــوند که یک سال پیش، یک توافق تسلیحاتی میان ونزوئلا و ایران بســـته شد که خود یکی از پیامدهای منفی رفتار کوتـــه بینانه ترامپ در برابر ایران است. مقام‌های نظامی ایران می گویند که این کشتی‌ها، در یک تمرین دریایی وارد آتلانتیک شده‌اند و قرار نیست در هیچ بندری توقف کنند.

■ منبع: واشنگتن پست

آذری جهرمی: فیلترینگ در ایران منقرض خواهد شد

محمدجواد آذری جهرمی روز دوشنبه در حاشیه افتتاح پارک ارتباطات و فناوری اطلاعات در مشهد در پاسخ به سوال یکی از خبرنگاران که چه زمانی با فیلترینگ خداحافظی خواهیم کرد و چه کسانی باید این اجازه را بدهند، گفت: از انقراض فیلترینگ در کشور می توانیم سخن بگوییم ولی نمی دانم چـــه زمانی با این واژه خداحافظی خواهیم کرد.وی در پاســـخ اصرار این خبرنگار که چه کســـانی اجازه نمی دهند با واژه فیلترینـــگ خداحافظی کنیم، با خنده افزود: «از لگوی میکروفونتان که آرم رســـانه ملی است، می توانید بپرســـید»!وی با اشاره به تمهیدات اتخاذ شده برای برپایی انتخابات الکترونیک در کشـــور گفت: با توجه به شیوع کرونا قبل از برپایـــی انتخابات، برنامه ریزی لازم برای اســـتفاده از فضـــای مجازی برای تبلیغـــات در کنار صدا و ســـیما و رســـانه ها صورت گرفته است.آذری جهرمی افزود: طبق مصوبه ستاد ملی کرونا، بسته‌های هدیه هفت گیگابایتـــی به متقاضیان اهدا شـــد که هفت میلیون نفر این بســـته ها را دریافت کردند و برخی بســـته‌های ویژه نیز برای نامزدها نظیر استودیوهای مجازی و شـــبکه‌های آی. تی. تی فراهم شـــد.وی تاکید کرد: شبکه ارتباطی برای برگزاری انتخابات آمادگی کامل دارد و در این راستا تمام اقدامات نگهداری و توسعه، که احتمال اختلال در شبکه را دربردارد در روز ۲۸ خردادماه متوقف شـــده است.به گفته وی، نگرانی هایـــی از بابت قطعی برق وجود دارد، چراکه این قطعی ها روی کیفیت شـــبکه تازه تاسیس اثر مســـتقیم دارد اما به منظور تامین برق از طریق ژنراتور برای سایت های اصلی پیش بینی های لازم انجام شده است.

نگاه روز

نقطهٔ عطف رد صلاحیت ها

مهرداد خدیر
روزنامه نگار

«بر اســـاس گزارش‌های ما از کف خیابان در سال ۹۲ آقای هاشمی رفســـنجانی پیروز انتخابات می‌بود. یک عزیزی گفت مگر بچه حزب‌اللهی‌هـــا می‌گذارند این اتفاق بیفتد؟ جمع‌بندی من این بود باتوجه به شـــرایط نظام، مصلحت این بود ایشـــان رد صلاحیت بشوند و دلایل آن را هم نوشـــتم. فقها و حقوق‌دانان شـــورای نگهبان اما هرچقدر در ذهن‌شان گشتند که یک ان‌قلت در جمع‌بندی من بیاورند نتوانستند. یکی از حقوق‌دانان شورای نگهبان ســـؤالی مطرح کرد که مگر ایشان چه گفته‌اند که رد صلاحیت شـــوند؟ گفتم من با شخص کاری نـــدارم، من می‌گویم حفظ نظام این هزینه و این فایده را دارد».

این‌ها سخنان «تکان‌دهنده» و «حیرت‌آور» آقای حیدر مصلحـــی (وزیر وقت اطلاعات) اســـت درباره تصمیم شورای نگهبان در سال ۱۳۹۲ که به یکی از پایه‌گذاران جمهوری اسلامی ایران و رییس جمهوری پیشین ایران مجوز شرکت در انتخابات ریاست جمهوری نداد.

هاشمی رفســـنجانی خود دو سال بعد در توضیح این ماجرا گفته بود: «آقای مصلحی در جلسه آنها گفته که ما صبح و ظهر و شب به طور مرتب آرای آقای هاشمی را رصد می‌کنیم که ســـاعت به ســـاعت بالا می‌رود و الان به هفتاد درصد رســـیده است و در این چند روز تا انتخابات اگر همین‌طور بالا برود، ایشـــان از ۹۰ درصد بالاتر می‌رود و ما مصلحت نمی‌دانیم. چون اگر ایشان بیاید، همه رشته‌های دوره‌های ما را پنبه می‌کند.»

بدین ترتیب، وزیر اطلاعات دولت احمدی‌نژاد ۸ سال پـــس از آن اتفاق و قریب ۵ ســـال پس از درگذشـــت هاشمی رفسنجانی روایت او را تأیید می‌کند.

آقای عباســـعلی کدخدایی سخنگوی شورای نگهبان البته تکذیب کرده ولی نمی‌توان حیرت خود را از آنچه وزیر وقت اطلاعات دربارهٔ تأثیرپذیری شورای نگهبان از تحلیل و خواست و پیش‌بینی آنها گفته پنهان کرد و سخن خواجه حافظ در ذهن نقش می‌بندد:

از هر طرف که رفتم جز وحشتم نیفزود
زنهار از این بیابان، وین راهِ بی‌نهایت

صحبت‌های آقای مصلحی را هم که می‌خوانی جز آن که انگشـــت حیرت به دندان بگزی، چاره‌ای نداری جز این که به سبک حافظ بگویی:

از هر طرف که خواندم جز حیرتم نیفزود!

اما چرا حیرت؟

این که برآوردها از ۳۰ میلیون رأی مردم به یکی از پایه گذاران نظام، وزیـــر اطلاعات را نگران نظام کند! این که هاشمی رفسنجانی رییس مجمع تشخیص مصلحت نظام باشـــد اما دیگری حضـــور او را به مصلحت نظام تشخیص ندهد!

این که حقوق‌دانی بپرسد مگر آقای هاشمی چه گفته است تا بتوان او را رد کرد؟

تا به حال تصور می‌کردیم مدارک را بررســـی می‌کنند و نمی‌دانستیم اول تصمیم به رد می‌گیرند و بعد دنبال انطباق دادن می‌گردند!

ایـــن که شـــورای نگهبان در قضیه اخیـــر آقای علی لاریجانی خود را مخاطب «ظلم و جفا در جریان احراز صلاحیت‌ها» ندانســـت و اعلام کرد ارزیابی‌ها مطابق گزارش‌های درســـت بوده است و گمانه‌زنی‌ها نادرست است.

تا پیش از این گمان می‌کردیم تاریخ شـــورای نگهبان را بایـــد به قبل و بعـــد از رد صلاحیت علی لاریجانی تقسیم کرد. اکنون اما روشن شده که نقطهٔ‌عطف، سال ۹۲ و جلســـه‌ای اســـت که وزیر وقت اطلاعات، تأیید رییس مجمع تشخیص مصلحت نظام را به مصلحت نظام ندانسته و هزینه – فایدهٔ‌خود را به شورای نگهبان قبولانده اســـت. اکنون به سادگی می‌توان دریافت که شـــورای نگهبان چگونه احراز صلاحیت می‌کند و این فاش‌گویی را بی‌شک وام‌دار آقای مصلحی هستیم.

این دین و سپاس از او اما از حیرت ما کم نمی‌کند.

حالا یک بار دیگر داستان را مرور کنید:

اکبر هاشـــمی رفســـنجانی معتمد رهبر فقید انقلاب و دوســـت و همراه ۵۰ ســـالهٔ‌آیت الله خامنه‌ای، عضو شورای انقلاب و عضو مؤسس حزب جمهوری اسلامی، رییس دوره‌های اول و دوم و نیمهٔ‌سوم مجلس شورای اسلامی، رییس جمهوری ایران پس از بازنگری قانون اساسی و رییس مجمع تشخیص مصلحت نظام به قصد نجات ایران از تحریم‌هایی که از ســـال ۹۰ شروع شده بود و ســـر و سامان دادن به اوضاع به هم ریخته در دو سال پایانی ریاست جمهوری احمدی نژاد بار دیگر نامزد انتخابات می‌شود ولی شورای نگهبان تأیید نمی‌کند و آقای مصلحی روایت آقای هاشمی را تکرار می‌کند که چون رأی بالایی داشته به مصلحت نظام ندانسته است:

از هر طرف که خواندم جز حیرتم نیفزود
زنهار از این سیاست، وین شیوه در مصلحت!

یگانه راهی که شـــورای نگهبـــان را از این مخمصه خلاص می‌کند انتشـــار متن مذاکرات آن جلسه خاص اســـت هر چند که پیشـــاپیش می‌توان پاســـخ آقای کدخدایی را حدس زد: منتشر نمی‌کنیم.

| اقتصاد |
هفته نامه سراسری اقتصادی- اجتماعی
تدبیر تازه
www.tadbiretazenews.ir
چهارشنبه ۲۶ خردادماه ۱۴۰۰، سال هفتم، شماره ۲۲۳

رویداد

دلیل هجوم نقدینگی‌ها به سمت بازار ارز و طلا

ایسنا: رییس اتحادیه کارگران قراردادی و پیمانی با بیان اینکه سیاستگذاری های کشور باید به سمت ایجاد اشتغال پایدار و تشویق کارآفرینان و سرمایه گذاران به سمت تولید برود، گفت: متاسفانه نقدینگی‌های کشور به جای تولید و کارآفرینی بیشتر به سمت فعالیت‌های دلالی و بازارهای ارز و سکه و طلا تمایل نشان می‌دهد.

فتح اله بیات در خصوص ایجاد اشتغال گسترده در کشور، اظهار کرد: در بحث اشتغال با دو نوع اشتغال زودبازده و پایدار روبرو هستیم؛ اشتغال پایدار سرمایه‌گذاری و هزینه بیشتری می‌طلبد ولی اشتغال زود بازده مقطعی است و طبعاً به هزینه کمتری نیاز دارد و در مواقع بحرانی سریع‌تر از بین می‌رود. وی تاکید کرد: به طور کلی ایجاد اشتغال در کشور هزینه بر است و هیچ کسب و کاری نمی‌تواند بدون سرمایه، تجربه و مهارت راه اندازی شود. این مقام مسئول کارگری با اشاره به هجوم نقدینگی‌ها به سمت بازارهای سکه و ارز، خاطرنشان کرد: متاسفانه وضعیت تحریم‌ها و نوسان نرخ ارز شرایط کار و بازار اشتغال را نامساعد کرده و باعث شده بازار کار کشور آسیب ببیند، از طرفی به دلیل عدم توجه به این قضیه، اقتصاد به سمت بحث‌های دلالی و واسطه‌گری حرکت کرده و کمتر کسی خودش را درگیر تولید، کارگر و بیمه و دارایی می‌کند و ترجیح می‌دهد اگر پول و نقدینگی در اختیارش هست آن را برای خرید ملک و ارز و طلا و سکه هزینه کند.

وام ودیعه مسکن؛ کی داده کی گرفته؟!

هفته جاری وزیر راه و شهرسازی از افزایش سقف وام ودیعه مسکن در تهران از ۵۰ به ۷۰ میلیون تومان، درکلانشهرها از ۳۰ به ۴۰ میلیون تومان و در سایر شهرها از ۱۵ به ۲۵ میلیون تومان خبر داد.

وام ودیعه مسکن از اوایل مردادماه ۱۳۹۹ در ستاد ملی مقابله با کرونا تصویب شد و مهلت پرداخت آن تا پایان اسفندماه به اتمام رسید. سود این تسهیلات ۱۳ درصد بود. نحوه بازپرداخت آن بدین صورت بود که در روش اول، گیرندگان وام (مستأجران) می‌توانند تسهیلات را یک‌ساله دریافت کنند و صرفاً سود آن را ماهانه بپردازند و در پایان سال، اصل آن را پرداخت کنند. در روش دوم، متقاضیان می‌توانستند وام را سه ساله دریافت کنند و در مدت ۳۶ ماه اصل و فرع آن را به بانک بپردازند. مستاجران در تهران ماهانه ۵۴۰ هزار تومان، کلانشهرها ۳۲۰ هزار تومان و سایر شهرها ۱۶۰ هزار تومان پرداخت می‌کردند.اما به نظر می‌رسد تعداد متقاضیان دریافت کننده این وام بسیار اندک است.در همین خصوص نائب رئیس اتحادیه مشاورین املاک کرج به ایسنا، گفت: هنوز دستورالعملی در خصوص وام ودیعه مسکن به ما اعلام نشده است.فریدون کردلو در پاسخ به اینکه آیا از سال گذشته تاکنون به شهروندان متقاضی وام ودیعه مسکن پرداخت شده است یا خیر، اظهار کرد: ما تاکنون چیزی ندیده‌ایم. کردلو افزود: اکثر مالکان زیر بار افزایش ۲۰ درصدی نمی‌روند و تعداد مالکانی که به این مصوبه پایبند هستند بسیار اندک است. وی در ادامه به رکود در معاملات خرید و فروش مسکن هم اشاره و اعلام کرد: این رکود متأثر از انتخابات و مذاکرات هسته‌ای است.کردلو تصریح کرد: پیش‌بینی‌ها حاکی از آن است که بعد از انتخابات و مشخص شدن نتیجه مذاکرات احتمالاً قیمت مسکن کاهش خواهد یافت زیرا دیگر دلیلی برای افزایش قیمت به این شکل وجود ندارد. وی در پایان از همه مشاورین املاک خواست در انتخابات مشارکت کرده و افراد اصلح را هم برای شوراهای شهر و هم برای ریاست جمهوری انتخاب کنند.

مرغ به ویترین‌ها برگشت

رئیس اتحادیه فروشندگان گوشت قرمز و مرغ اهواز گفت: مرغ در بازار به ثبات نسبی رسیده است و کم و بیش در بازار و پشت ویترین مغازه‌ها وجود دارد.

سید اصغر حسینی‌بهارانچی در خصوص موجودی مرغ در بازار اهواز اظهار کرد: مرغ در بازار به ثبات نسبی رسیده است و کم و بیش در بازار و پشت ویترین مغازه‌ها وجود دارد. وی افزود: بنا بر مشاهدات میدانی و بررسی‌های انجام‌شده، مرغ در سه نوبت صبح، ظهر و شب در بازار وجود دارد.

رئیس اتحادیه فروشندگان گوشت قرمز، مرغ و تخم مرغ اهواز درباره قیمت مرغ در بازار گفت: عده‌ای از فروشندگان در بازار مرغ از شرایط به وجود آمده سوءاستفاده کردند و مرغ را به قیمت بالاتری به فروش رساندند. میانگین قیمت هر کیلوگرم مرغ در بازار اهواز از ۲۶ هزار تومان تا ۲۸ هزار تومان است و فروشندگانی که بیشتر از این بازه قیمتی، مرغ را به فروش می‌رسانند متخلف محسوب می‌شوند و به اداره تعزیرات حکومتی معرفی خواهند شد.

اولویت های اقتصادی دولت سیزدهم مواردی باید باشد

سایه سنگین سیاست بر اقتصاد ایران

مریم فکری
روزنامه‌نگار

ثانیه‌شمار برای انتخاب رییس دولت سیزدهم آغاز به کار کرده است. در حال حاضر اولویت کشور در این روزها اقتصاد است؛ اقتصادی که زیر سایه سیاست و شرایط تحمیلی قرار گرفته و حال و روز چندان خوشی ندارد و با توجه به تحریم‌ها، لطمات گسترده‌ای خورده است. در حال حاضر نفت ایران تحریم است و بانک‌های دنیا نیز حق مبادله با ایران را ندارند. خرید و فروش دلار هم با ایران ممنوع اعلام شده است. از سوی دیگر، کرونا گردش مالی کسب‌وکارها را کند کرد و حتی شاهد بودیم برخی کسب‌وکارها به سمت ورشکستگی رفت. با توجه به چنین شرایطی، اقتصاد ایران با چالش‌هایی همچون تورم، رشد نقدینگی، تولید ناخالص داخلی منفی، بحران بیکاری، شرایط سخت بورس و... روبه‌رو است. بر همین اساس، نگاه کارشناسان، اقتصاددان و فعالان اقتصادی به این سمت است که با توجه به وضعیتی که اقتصاد ایران با آن دست و پنجه نرم می‌کند، دولت آینده چه برنامه‌ای برای بخش اقتصاد دارد.

از نگاه برخی کارشناسان، رییس‌جمهور بعدی باید اولویت خود را کنترل تورم بگذارد. گروهی نیز از حمایت از تولید و افزایش صادرات غیرنفتی سخن می‌گویند.

صادرات و افزایش بهره‌وری اولویت است

سید حمید حسینی، دبیرکل اتاق بازرگانی ایران و عراق در همین رابطه می‌گوید: من اگر خودم کاندیدا می‌شدم، اولویت خود را روی صادرات و افزایش راندمان و بهره‌وری می‌گذاشتم. همچنین روی پتانسیل نیروی انسانی خیلی تاکید می‌کردم تا به عنوان سرمایه اجتماعی پای کار آیند.

وی می‌افزاید: ما دو بار شانس داشتیم که اقتصاد کشور را از وضعیت فعلی رها کنیم. یک‌بار با خصوصی‌سازی بود که می‌توانستیم انقلاب اقتصادی ایجاد کنیم. اما به حدی بد اجرا شد که فرصتی برای اقتصاد کشور ایجاد نشد. دولت لاغرتر شد، اما حکومت فربه‌تر شد. در بحث هدفمندی یارانه‌ها هم نتوانستیم ظرفیت‌سازی کنیم.

دبیرکل اتاق بازرگانی ایران و عراق عنوان می‌کند: حالا یک ظرفیت دیگر به نام صادرات داریم که کم‌هزینه‌ترین کاری است که می‌تواند اقتصاد کشور را نجات دهد، اشتغالزایی کند، ظرفیت‌های صنعتی ایجاد کند، رشد اقتصادی را بهبود بخشد و نرخ ارز را کاهش دهد.

حسینی یادآور می‌شود: ما این ظرفیت را داریم که دو برابر رقم فعلی صادرات داشته باشیم. ۴۰، ۵۰ درصد ظرفیت‌های تولید در کشور خالی است. مشکل ما، بازار است. اگر کاندیداها می‌توانستند به درستی این موضوع را تشریح کنند و بگویند تعهد می‌دهیم که با تعامل با کشورهای منطقه و دنیا، صادرات را ظرف دو، سه سال دو برابر کنیم، به انتخاب مردم کمک می‌کرد.

■ با صادرات و واردات چه خواهیم کرد؟

محمد لاهوتی، رییس کنفدراسیون صادرات ایران نیز با اشاره به مهم‌ترین چالش‌های اقتصادی ایران می‌گوید: با توجه به این‌که ۱۰ سال است که نام‌گذاری‌های سال درباره اقتصاد، تولید و رفع موانع تولید است، باید تمرکز روی این بخش‌ها باشد. یعنی حمایت از تولید، رفع موانع تولید، رفع موانع زاید و دست و پاگیر تولید، افزایش صادرات و رفع مشکلاتی صادراتی، برطرف کردن موانع صادراتی، به نظر من موضوعاتی است که باید درباره آنها صحبت شود و رییس دولت آینده در برنامه‌های خود باید به آنها توجه کند. لاهوتی می‌افزاید: بر همین اساس، کاندیداها به نوعی باید بیان کنند که در حوزه صادرات چگونه می‌خواهند رفتار کنند و عدد ناچیز ۳۶ میلیارد دلاری را طی ۴ سال به چه عددی می‌خواهند برسانند. از سوی دیگر، با چه روشی می‌خواهند تولید را حمایت کنند. آیا فقط سیاست حمایت از تولید، ممنوعیت واردات است یا سیاست ایجاد ارزش افزوده در تولید، یا افزایش راندمان و کارایی واحدهای تولیدی و کاهش هزینه‌های سربار؟

وی عنوان می‌کند: از سوی دیگر، کاندیداها باید بگویند چگونه در حوزه واردات می‌خواهند عمل کنند که جلوی قاچاق حدود ۲۰ میلیارد دلاری را بگیرند. فقط ممنوعیت وارد که نمی‌تواند کمک‌کننده حمایت از تولید باشد؛ چراکه ما شاهد این هستیم که واردات غیررسمی به شدت اتفاق می‌افتد. همه این‌ها باید به‌گونه‌ای ساماندهی شود و هزینه واردات منطقی شود که دیگر انگیزه‌ای برای قاچاق وجود نداشته باشد.

■ تورم و کسری بودجه چه می‌شود؟

در همین حال، غلامرضا سلامی، اقتصاددان در خصوص مهم‌ترین رویکرد دولت بعد در حوزه اقتصاد با توجه به شرایط کشور، می‌گوید: ما یک مشکل اساسی در کشور داریم و آن هم تورم است. دلیل اساسی تورم، کسری بودجه است. هر زمان که رییس دولت بعد راهی را برای حل این مساله پیدا کند، آن زمان می‌توان یک گام جلو رفت. بقیه مسائل ممکن است تابع تورم و کسری بودجه باشند.

این اقتصاددان می‌افزاید: دولت ما پرخرج و عیال‌وار است و هزینه‌های دولت سال به سال بالاتر می‌رود. به نظر من اگر تحریم‌ها برداشته نشود، ما سالانه ۴۰۰، ۵۰۰ هزار میلیارد تومان کسری بودجه خواهیم داشت، بنابراین باید بگوییم چگونه می‌خواهیم این مشکل را حل کنیم. اگر حل نشود، هیچ چاره‌ای جز این‌که از بانک مرکزی استقراض کنند، وجود ندارد. این موضوع هم بر نقدینگی می‌افزاید و تورم را بالاتر می‌برد. سلامی تصریح می‌کند: این دو مساله تورم و کسری بودجه را باید پاسخ دهند که چگونه می‌خواهند حل کنند؛ آن هم در دو سناریوی برداشته شدن تحریم‌ها و بقای تحریم‌ها. چراکه این امکان وجود دارد که تحریم‌ها برداشته نشود یا ناقص برداشته شود.

■ تولید و اشتغال در اولویت است

همچنین عبدالحمید انصاری، کارشناس اقتصادی می‌گوید: به نظر من بخش اساسی اقتصاد کشور در حال حاضر حوزه تولید و اشتغال است و مسائل دیگر، حتی حوزه مسکن باید در درجات بعدی قرار گیرد. این به معنای این نیست که حوزه‌های دیگر اهمیتی ندارد، اما در شرایط حاضر به عنوان یک امر فورس‌ماژور باید حوزه تولید و اشتغال مورد توجه قرار گیرد.

وی می‌افزاید: اشتغال یک فعالیت سیستمی است و اصلاً فعالیت یک حوزه یا وزارتخانه خاص نیست. یک سیستم باید با یکدیگر کار کند تا خروجی آن، اشتغال باشد. در این سیستم، حوزه‌های مالیاتی، بیمه‌ای، دانشگاهی و... باید با مکانیزم‌های خاص خود، به فعالیت بپردازند و هدف‌گذاری شده، نیروی انسانی مناسب و متخصص را برای تولید مواد و مایحتاج مورد نیاز بازار تربیت کنند.انصاری متذکر می‌شود: در این مکانیزم به طور طبیعی خلق سرمایه و ثروت اتفاق می‌افتد. زمانی که خلق ثروت اتفاق بیفتد، پول دست شاغلان می‌آید و به این ترتیب، به طور طبیعی برنامه‌ریزی برای حوزه‌هایی مثل مسکن و معیشت فراهم می‌شود.

■ بی‌توجه به سرمایه‌گذاری خارجی نباشیم

حمید کردبچه، عضو هیات علمی دانشگاه الزهرا با اشاره به ضرورت رفع تحریم‌ها و پذیرفتن اف‌ای‌تی‌اف، می‌گوید: نمی‌توان انکار کرد که ریشه بسیاری از مشکلات اقتصاد کشور، تحریم‌های اعمالی بر ایران است و نمی‌توان بدون برنامه به مصاف آن رفت. ایران در حال حاضر، به عنوان کشوری بدون درآمد ارزی مناسب و جذب سرمایه خارجی در ظرفیت‌سازی برای رشد اقتصادی با مشکلات جدی مواجه است و نرخ رشد منفی یا بسیار ناچیز دارد.

وی می‌افزاید: اگر تجربه کشورهای مالزی، کره‌جنوبی و چین را ببینیم، به اهمیت نقش سرمایه‌گذاری خارجی در ایجاد ظرفیت‌های بالای تولید و فعالیت‌های اقتصادی و جذب تکنولوژی برای تحقق رشد بالا واقف می‌شویم. در شرایط فعلی که ما از منابع داخلی و سرمایه‌گذاری خارجی محروم هستیم.

کردبچه متذکر می‌شود: به سبب تحریم‌ها، تولیدکنندگان ما به بازارهای جهانی دسترسی ندارند و با توجه به کوچک بودن بازارهای داخلی آنها نمی‌توانند از صرفه‌های مقیاس برخوردار شوند، کاندیداها باید بگویند برای این مشکل چه باید کرد؟ برای بهره‌وری در حد صفر کشور که سال‌هاست ادامه دارد چه برنامه‌ای دارند. بفرمایند بدون اصلاح و ارتقای اقتصاد بین‌الملل کشور آیا می‌توانند این مشکلات را حل کنند. اگر بله، خوب چگونه و برنامه آنها چیست.

وی تاکید می‌کند: طرح موضوع ارتباط با دنیا به این معنای پذیرش سلطه خارجی یا بی‌توجهی به توانمندی‌های داخلی نیست، اما اگر تولیدکننده ما بخواهد کالای مقرون به صرفه‌ای را تولید کند، حتماً باید با دنیا در ارتباط باشد، از تکنولوژی آنها استفاده کند تکنولوژی هم با سرمایه‌گذاری خارجی می‌آید.این کارشناس اقتصادی تصریح می‌کند: برای رقابت در بازارهای جهانی برای رقابت با خودروی چینی و یا فرش هندی باید راهکار و سیات منسجمی داشت. چینی‌ها با مقیاس تولید ده‌ها میلونی و برخورداری از صرفه مقیاس خودروی رقابت‌پذیر تولید می‌کنند یعنی باکیفیت بهتر و قیمت پایین‌تر. آیا تولیدکننده ما با مقیاس تولید چند ده هزاری می‌تواند محصول رقابت‌پذیر با آنها تولید کند، بنابراین ارتباط با بازارهای جهانی و کشورهای دیگر در کنار واردات تکنولوژی و زمینه‌سازی برای سرمایه‌گذاری خارجی می‌تواند امری حیاتی، برای شرایط فعلی اقتصاد ایران باشد.

چرا کاندیداها برنامه زیرساختی برای اقتصاد ندارند؟

رقابت منفی در پرداخت یارانه و پول‌پاشی

یک کارشناس اقتصادی درباره این‌که برخی طرح‌ها و برنامه‌های کاندیداها به معنای پول‌پاشی در دولت آینده است، گفت: این یک رقابت منفی است که متاسفانه باب شده است که کاندیداها عمدتا صحبت از افزایش بدون منطق یارانه‌ها می‌کنند؛ به طوری که یک نفر شروع کرده و بقیه نیز برای این‌که عقب نمانند، تبعیت کرده و این مسیر را دنبال می‌کنند.عبدالحمید انصاری درباره طرح و برنامه‌های اقتصادی کاندیداهای سیزدهمین دوره ریاست‌جمهوری اظهار داشت: متاسفانه کسانی که مدعی هستند در حوزه اقتصاد، تحصیلات و کار تبحر دارند، تاکنون هیچ‌گونه برنامه اقتصادی قابل قبول و به‌درد بخوری ارائه ندادند.وی افزود: این در حالی است که ما انتظار داشتیم این کاندیداها بیشتر از بقیه شرایط اقتصادی کشور را تحلیل و ترسیم کند و سپس راه‌حل‌ها را ارائه دهند تا مردم با توجه به این راه‌حل‌ها تصمیم بگیرند چگونه رای دهند، اما اصلا به این سوالات پاسخ داده نشد.این کارشناس اقتصادی تصریح کرد: این نشان می‌دهد که گروه مشاوران تبلیغاتی برخی از کاندیداها اساسا سوراخ دعا را گم کرده‌اند و دارند بد راهنمایی می‌کنند. انعکاسی هم که در مصاحبه‌ها می‌بینید، کاملا انعکاس منفی بوده و ترفندهایی چون دوقطبی‌سازی، دوگانه‌سازی و دیو و دلبرنمایی‌ها دیگر اثربخش نیست. انصاری با بیان این‌که ما واقعا متاسف هستیم که از آقایانی انتظار بود، اصلا برنامه و طرح قابل اعتنایی ارائه ندادند، متذکر شد: ما امیدواریم هر ۷ کاندیدا در آینده، تحلیل صحیحی روی سوالات داشته باشند و به خصوص منابع برنامه اقتصادی خود را به روشنی بیان کنند. این اقتصاددان درباره این‌که برخی طرح‌ها و برنامه‌های کاندیداها به معنای پول‌پاشی در دولت آینده است، گفت: به نظر می‌رسد این یک رقابت منفی است که متاسفانه باب شده است که عمدتا صحبت از افزایش بدون منطق یارانه‌ها می‌کنند؛ به طوری که یک نفر شروع و بقیه نیز برای این‌که عقب نمانند، به نوعی دارند تبعیت می‌کنند. انصاری افزود: البته بعضی از کاندیداها صحبت‌هایی راجع به منابع تامین یارانه‌ها می‌کنند، برای مثال، یکی از کاندیداها عنوان کرده که من افزایش یارانه‌ها را از محل حذف ۵، ۶ دهک بالا انجام می‌دهم، اما به طور عمده تفسیر و تعبیر روشنی از منابع ارائه نمی‌شود.

■ برنامه فورس‌ماژور اقتصاد ایران

وی با اشاره به سیاست‌ها و برنامه‌هایی که کاندیداها با توجه به شرایط اقتصاد کشور باید داشته باشند، عنوان کرد: به نظر من بخش اساسی اقتصاد کشور در حال حاضر حوزه تولید و اشتغال است و مسایل دیگر، حتی حوزه مسکن باید در درجات بعدی قرار گیرد. این به معنای این نیست که حوزه‌های دیگر اهمیتی ندارد، اما در شرایط حاضر به عنوان یک امر فورس‌ماژور باید حوزه تولید و اشتغال مورد توجه قرار گیرد.این کارشناس اقتصادی تصریح کرد: اشتغال یک فعالیت سیستمی است و اصلا فعالیت یک حوزه یا وزارتخانه خاص نیست. یک سیستم باید با یکدیگر کار کند تا خروجی آن، اشتغال باشد. در این سیستم، حوزه‌های مالیاتی، بیمه‌ای، دانشگاهی و... باید با مکانیزم‌های خاص خود، به فعالیت بپردازند و هدف‌گذاری شده، نیروی انسانی مناسب و متخصص را برای تولید مواد و مایحتاج مورد نیاز بازار تربیت کنند.انصاری متذکر شد: در این مکانیزم به طور طبیعی خلق سرمایه و ثروت اتفاق می‌افتد. زمانی که خلق ثروت اتفاق بیفتد، پول دست شاغلان می‌آید و به این ترتیب، به طور طبیعی برنامه‌ریزی برای حوزه‌هایی مثل مسکن و معیشت فراهم می‌شود.

■ سیاست‌گذاری برای تورم

وی با اشاره به تاکید برخی کارشناسان بر حل مشکل تورم، گفت: ما اگر بخواهیم عوامل تاثیرگذار و مهم در وضعیت فعلی اقتصاد، مسایل جدی‌ای مطرح است. من می‌گویم اگر قرار بر اولویت باشد، تولید و اشتغال اهمیت دارد.این کارشناس اقتصادی افزود: تورم، صادرات، تنظیم قیمت‌ها و... همه این‌ها خیلی مهم هستند، اما آنچه که نظر من اولویت دارد، ساماندهی تولیدات داخلی. یعنی اساسا ما باید تولیدی داشته باشیم تا بتوانیم صادرات کنیم، درآمد داشته باشیم و مالیات بگیریم.انصاری با تاکید بر این‌که کاهش تورم در اولویت‌های بعدی باید محل توجه سیاست‌گذار باشد، تصریح کرد: عموما کاندیداها به موضوع برجام و تحریم پرداخته‌اند، منتها اشتباهی که دولت در ۸ سال گذشته انجام داد، نباید تکرار شود که تمام تخم‌مرغ‌ها را در سبد مذاکره بگذاریم.وی عنوان کرد: ضمن این‌که بخشی از کارها باید با هوشمندی و مذاکره صورت گیرد، اما نباید خود را آویزان مذاکرات و یک مسیر کنیم. در واقع برنامه‌ها باید طبق دو سناریوی با وجود تحریم‌ها و بدون تحریم‌ها باشد.

گزارش

برداشت ۸۶۰ میلیون یورویی برای کرونا
نیاز فوری بعد از ۱۵ ماه تسویه نشد!

از یک میلیارد یورویی که قرار بود از محل صندوق توسعه ملی برای هزینه‌های کرونا برداشت شود بعد از گذشت ۱۵ ماه از این مجوز و با وجود ضرورت تأمین فوری هزینه‌های مربوطه تاکنون ۸۶۰ میلیون یورو برداشت و همچنان این طلب باقی مانده است. ابتدای سال گذشته، رئیس جمهور درخواست برداشت یک میلیارد یورویی از منابع صندوق توسعه ملی را به مقام معظم رهبری ارائه کرد. دلیل این درخواست افزایش هزینه‌های دولت در جریان شیوع ویروس کرونا و محدودیت‌هایی بود که در این رابطه وجود داشت و از این رو برای تأمین بخشی از هزینه‌های بهداشت و درمان در تجهیز مراکز درمانی و تأمین دارو و ملزومات پزشکی و از سویی کمک به صندوق بیمه بیکاری این درخواست مطرح و مقام معظم رهبری نیز به آن پاسخ مثبت دادند.

■ صدور مجوز برداشت از فروردین ۱۳۹۹

در نهایت با صدور مجوز در فروردین ماه سال گذشته و ابلاغ به بانک مرکزی از اردیبهشت ماه، برداشت یک میلیارد یورویی در دستور کار قرار گرفت و باید بانک مرکزی این منابع را با نرخ سامانه نیما به ریال تبدیل می‌کرد.

این در حالی است که تازه‌ترین گزارش از صندوق توسعه ملی نشان می‌دهد که بانک مرکزی تاکنون ۸۶۰ میلیون یورو از مجموع یک میلیارد یورو پیش بینی شده را به صورت مرحله‌ای از حساب صندوق توسعه ملی برداشت و با تبدیل به ریال در اختیار دولت قرار داده است.روند این برداشت به این صورت بوده که ۴۱ درصد طی سه ماهه اول سال گذشته ۱۱ درصد در سه ماهه دوم، ۳۲ درصد در سه ماهه سوم، ۱۳ درصد در سه ماهه چهارم و سه درصد نیز در سه ماهه اول امسال انجام شده است.

■ صندوق: دستور برداشت یکجا دادیم ولی تسعیر طول کشید

تزریق تدریجی منابع یک میلیارد یورویی در ۱۵ ماه گذشته با وجود ضرورت نیاز حوزه بهداشت و درمان به این منابع در شرایطی صورت گرفته که صندوق توسعه ملی تأکید دارد که «تمامی تکلیف خود در رابطه با برداشت یک میلیارد یورویی را از همان ابتدا انجام داده و دستور برداشت کل یک میلیارد یورو را در ابتدای اردیبهشت ماه به بانک مرکزی صادر شده است ولی به دلیل محدودیت‌هایی که در رابطه با تسعیر ارز وجود دارد همچنان به طور کامل برداشت نشده و به صورت مرحله‌ای صورت می‌گیرد.»

■ وقتی وزیر ناراحت شد و پول را برگشت زد

اینکه برداشت یک میلیارد یورویی یکجا صورت نگرفت، موضوعی است که از سال گذشته و از زمان صدور این مجوز بارها مورد چالش بین دستگاه‌های مربوطه از جمله بانک مرکزی و وزارت بهداشت بود.به هر صورت وزارت بهداشت و شخص وزیر بر نیاز فوری به این منابع جهت مدیریت شرایط و هزینه‌های کرونا تأکید داشت ولی آنچه اتفاق افتاد این بود که بانک مرکزی معتقد بود تسعیر یکجای این منابع موجب افزایش پایه پولی و تورم خواهد شد.

این در حالی است که منابع ارزی صندوق توسعه ملی در شرایط موجود تحریمی به صورت یکجا و در لحظه در اختیار بانک مرکزی قرار ندارد و این بانک معتقد است که در این شرایط تبدیل ریال منابعی که در دسترس نیست به نوعی استقراض کوتاه مدت از بانک مرکزی به شمار رفته و موجب افزایش پایه پولی و آثار تورمی می‌شود.تزریق قطره چکانی منابع مورد نیاز برای مدیریت بخشی از هزینه کرونا در حالی صورت گرفت که وزیر بهداشت در سال گذشته طی انتقاداتی که نسبت به این موضوع داشت یک بار اعلام کرد که رئیس کل بانک مرکزی بخش اندکی از منابع ریالی صندوق را آزاد کرده است، وزیر از این شرایط آنقدر ناراضی بود که به همکارانش اعلام کرده بود همین میزان را هم برگردانند.

■ ۱۴۰ میلیون یورو دیگر مانده!

با این روالی که طی شده همچنان این یک میلیارد یورو تسویه نشده و ۱۴۰ میلیون یورو آن باقی مانده در صورتی که این منابع جهت تأمین فوری نیاز حوزه درمان برای کرونا بوده است.

هفته نامه سراسری اقتصادی- اجتماعی

تدبیر تازه

www.tadbiretazenews.ir

چهارشنبه ۲۶ خردادماه ۱۴۰۰، سال هفتم، شماره ۲۲۳

یادداشت

لزوم افزایش همبستگی و رضایت اجتماعی

سیدحسن موسوی‌چلک

رئیس انجمن مددکاران اجتماعی

معمولاً برای اداره هر کشوری یکسری تعیین‌کننده‌ها از اهمیت بالایی برخوردارند.

از جمله اینها، سرمایه اجتماعی است که خودش مولفه‌های مختلفی از قبیل اعتماد اجتماعی و مشارکت اجتماعی و مولفه‌های دیگر را دربر می‌گیرد به همین دلیل مدیریت‌ها در کشورهای مختلف هنگامی که تصمیمی را بگیرند به گونه‌ای است که باید ببینند چقدر این تصمیمات، رفتار و گفتار زمینه افزایش اعتماد اجتماعی یا زمینه افزایش مفهوم کلی سرمایه اجتماعی را به‌دنبال دارد، چراکه هیچ کشوری بدون مشارکت مردم نمی‌تواند امور خودش را به صورت پایدار و با کیفیت بالا دنبال کند. به همین دلیل وقتی اعتماد اجتماعی افزایش پیدا می‌کند، احتمالاً مشارکت اجتماعی افزایش پیدا می‌کند و همه اینها می‌تواند به افزایش سرمایه اجتماعی کمک کند. شاید این روزها موضوع انتخابات ریاست‌جمهوری بهانه‌ای شد که به این موضوع اشاره کنم و آن، همبستگی اجتماعی است که شعار سال انجمن مددکاران اجتماعی ایران هم هست و خوشبختانه شعار جهانی هم با همین عنوان انتخاب شد چراکه در سایه اتحاد و همبستگی است که می‌توانیم امیدوار باشیم زندگی خوبی داشته باشیم. در سایه همبستگی است که تعلق اجتماعی می‌تواند افزایش پیدا کند و حتی در سایه همبستگی اجتماعی است که می‌توانیم از بحران‌های مختلف با کمترین هزینه و با بالاترین مشارکت مردم عبور کنیم. کمتر کسی است که از تمام جنبه‌های سیاسی شرایط خاص کشورمان را بخواهد انکار کند. شرایط خاص از این نظر که حال اقتصاد مردم خوب نیست، معیشت مردم دچار چالش جدی شده و از آن طرف تحریم‌های غیرمنصفانه و به عبارتی دیگر تحریم‌های ظالمانه به این شرایط و وضعیت دامن زده است و باید بپذیریم شرایطی که الان در آن قرار گرفتیم و چشم‌اندازی که بر مبنای وضع موجود می‌توانیم با نگاه به آینده، تحلیل کنیم؛ چشم‌انداز خیلی روشنی هم نیست. همه‌مان این را می‌دانیم که در تمامی جوامع، پشتوانه‌های مردمی، دژ مستحکمی است که می‌تواند در قبال هر بحران و تهدیدی از هر جنس و شکلی که باشد اعم از سیاسی، نظامی، اقتصادی و غیره بایستد تا این بحران‌ها تاثیرات کمتری در جامعه بگذارند. حال که همه‌مان می‌دانیم حال جامعه‌مان خوب نیست، باید به گونه‌ای برنامه‌ریزی کنیم که نتیجه و پیوست برنامه‌ریزی‌های ما، آثار مشهود و پنهان تصمیم‌گیری‌ها و برنامه‌ریزی‌های، اعتمادسازی بیشتر باشد.

پشتوانه تصمیم‌گیری ما کمک کند برای نزدیک‌تر شدن همه گروه‌ها و جناح‌ها و همه مردم از همه اقشار و اگر این نوع نگاه در تصمیم‌گیری‌ها وجود نداشته باشد، می‌تواند تبعاتی داشته باشد حتی اگر این تبعات خیلی کوتاه‌مدت هم نباشد. بیاییم فضایی را فراهم کنیم که زندگی را سخت‌تر نکنیم. بیاییم فضایی را فراهم کنیم که ناامیدی نسبت به افزایش سرمایه اجتماعی افزایش پیدا نکند. فکر می‌کنم مردم ما شایسته زندگی خیلی خیلی بهتر هستند. زندگی که در آن بحران‌ها کمتر باشد، همدلی‌ها بیشتر باشد، احساس تعلق بیشتر باشد، اعتماد به نهادها و اعتماد بین مردم افزایش پیدا کند و شکل‌های مختلف خشونت، ظهور و بروز آنچنانی و جدی پیدا نکند. فکر می‌کنم هر زمانی که تصمیم می‌گیریم مردم را نادیده بگیریم بدون شک آن نوع تصمیمات می‌تواند آثار نامیمونی در زندگی مردم داشته باشد.آنچه الان بیش از همیشه بدان نیاز داریم، تلاش برای کاهش دغدغه‌ها و نگرانی‌های مردم است و بخش عمده این موضوع به سیاستگذاران و مدیرانی برمی‌گردد که در عرصه‌ها و زمان‌های مختلف، تدابیرشان اطمینان‌آفرین باشد. من به عنوان یک مددکار اجتماعی تحلیلم این است که در هر جامعه‌ای به هر دلیلی سرمایه اجتماعی کاهش پیدا می‌کند، از آن طرف باید منتظر افزایش نابسامانی، جرم، جنایت، آسیب‌های اجتماعی و بی‌تفاوتی در آن جامعه باشیم. امیدواریم که تصمیمات در جهت افزایش همبستگی اجتماعی باشد که محصول یا یکی از خروجی‌های سرمایه اجتماعی همین افزایش همبستگی اجتماعی و رضایت اجتماعی باشد.

معلمان خرید خدمات کار می‌کنند اما مزد نمی‌گیرند

سوءاستفاده از نیروی آماده کار

زهرا معرفت

روزنامه‌نگار

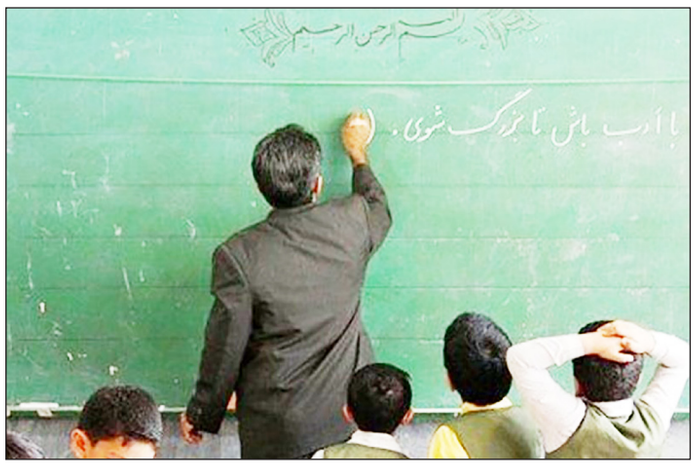

وضعیت نابسامان اقتصادی در کشور که تماماً متوجهٔ تصمیمات و سیاست‌های اقتصادیِ حکومت در سطح کلان است، دولت را بیش از پیش به سمت سیاست‌هایی می‌برد که از بار وظایفِ خود بکاهد و آن را به بخش خصوصی واگذارد. در فضای کار ایران آنچه از چنین وضعیتی حاصل می‌شود رفتن به سمتِ ارزان‌سازی نیروی کار است. معلمان خرید خدمات آموزشی در واقع نمونهٔ عینی چنین سیاست‌هایی هستند. «از ابتدای سال تحصیلی تا امروز بدون دریافت حقوق در یکی از دورافتاده‌ترین روستاهای کشور تدریس کرده‌ام اما حقوقی به من نداده‌اند. ما پنجاه نفر هستیم که زیر نظر یک مدرسهٔ غیرانتفاعی به عنوان معلم خرید خدمات آموزشی جذب شده‌ایم و برای تدریس به مناطق محروم می‌رویم. همین رفتن به آنجا کلی خرج روی دست‌مان می‌گذارد. اگر حقوقی را که در قرارداد ذکر شده به ما بدهند فقط پول رفت و آمدمان می‌شود اما همان را هم نمی‌دهند و ما از جیب خودمان هزینه می‌کنیم»؛ این‌ها را یکی از معلمان خرید خدمات آموزشی می‌گوید.

■ طرح خرید خدمات آموزشی چگونه معلمان را به کارگر ساده تبدیل می‌کند؟

در سال ۹۳ وزارت آموزش و پرورش با هدف جبران کمبود معلم، پیشنهادی مبنی بر استفاده از خرید خدمات آموزشی ارائه کرد که این پیشنهاد منجر به تصویب ماده ۴۱ قانون الحاق برخی مواد به قانون تنظیم بخشی از مقررات مالی دولت (۲) مصوب ۴ اسفند ۱۳۹۳ شد و در آن به وزارت آموزش و پرورش اجازه داده شد که «به منظور پوشش کامل تحصیلی دانش‌آموزان لازم التعلیم، در مناطقی که ظرفیت کافی در مدارس دولتی وجود ندارد نسبت به خرید خدمات آموزشی اقدام کند.»طبق این طرح آموزش و پرورش به جز در مرحله احراز صلاحیت‌های عمومی، تخصصی و حرفه‌ای این معلمان تعهد دیگری در قبال آن‌ها ندارد و این نیروها تحت پوشش کارفرمایِ بخش خصوصی قرار می‌گیرند. در شیوه نامهٔ اجرایی طرح در خصوص بخش‌هایی که می‌توانند برای اجرای طرح خرید خدمات آموزشی متقاضی شوند، آمده است: «خدمت‌دهنده و تأمین کننده خدمات، شامل اشخاص حقوقی ایرانی اعم از نهادهای عمومی غیردولتی و حوزه‌های علمیه «به عنوان موسسه در حکم نهاد عمومی غیردولتی» و شرکت‌های بخش خصوصی، تعاونی و مؤسسات آموزشی غیردولتی دارای مجوز و صلاحیت‌های فنی، عمومی و تخصصی «آموزشی و مالی» مورد تأیید این وزارت.» بنابراین معلمان خرید خدمات آموزشی زیر نظر پیمانکاران بخش خصوصی فعالیت می‌کنند و از این منظر مطابق قانون کار و تأمین اجتماعی با آن‌ها رفتار می‌شود. آن‌ها دیگر زیرمجموعهٔ دولت به حساب نمی‌آیند و همچون کارگر ساده و البته فصلی درآمد کسب می‌کنند و چون ماهیت کار آموزشی با کارهای دیگر فرق دارد، اگر بگوییم که درآمد این معلمان بعضاً از یک کارگر ساده هم کمتر می‌شود، غیر از واقعیت نگفته‌ایم.

■ طرحی به نفع دولت و دلالان آموزشی و به ضرر معلمان

معلمان خرید خدمات آموزشی در قالب قراردادهای استثمارگونه، حداقل حقوق وزارت کار را نیز دریافت نمی‌کنند و بسیاری از آن‌ها حقوقشان به یک و نیم میلیون تومان هم نمی‌رسد. این وضعیت فاجعه‌بار و بهره‌کشیِ مطلق زمانی بیش از پیش مشخص می‌شود که بدانیم بسیاری از این معلمان حتی اندک حقوق خود را هم دریافت نمی‌کنند. این درحالیست که آن‌ها باید هزینهٔ رفتن به مناطق محروم و دور افتاده را از جیب خودشان بپردازند؛ طنز تلخی است که بگوییم آن‌ها به جایی رسیده‌اند که ظاهراً برای کارکردن هم باید پول پرداخت کنند! یکی از معلمان این طرح می‌گوید: «ما قراردادی را که خود آموزش و پرورش آن را تهیه کرده از سایت سامانهٔ جامع مدیریت یادگیری و آموزش فرهنگیان گرفتیم که در آن میزان حقوق و مزایایی که باید دریافت کنیم ذکر شده است و بعد این قرارداد را برای امضا به پیمانکار دادیم. آن‌ها هم در انتهای این قرارداد متنی اضافه کردند که در آن نوشته شده است: «مبالغ مندرج در این جدول در صورت تأمین اعتبار از طرف آموزش و پرورش و کسر هزینه‌های جاری مدرسه و موسسه قابل پرداخت می‌باشد در غیر اینصورت (عدم تأمین اعتبار) این جانب ... هیچ نوع اعتراض و شکایتی نخواهم داشت»؛ تا الآن هم هیچ حقوقی به ما نداده‌اند. ما از اول مهر با تمام شرایط سخت و در وضعیت کرونا مجبور بودیم به مدرسه برویم و بدون دریافت هیچ مزدی به بچه‌ها درس بدهیم. چندین بار هم شکایت کردیم که حقوقمان را بدهند اما نه گوش شنوایی وجود دارد و نه دستمان به جایی بند است. درواقع ما امضا کرده‌ایم که حقوقمان درصورت تأمینِ اعتبار و بعد از کسر هزینه‌های جاری موسسهٔ پیمانکار داده شود و خب با این قرارداد ما عملاً راضی شده‌ایم که حقوقمان را ندهند!» او در پاسخ به این سؤال که چرا با وجود اینکه حقوقی دریافت نمی‌کنید همچنان به ادامهٔ این کار رضایت می‌دهید، می‌گوید: «بعد از فارغ‌التحصیلی از دانشگاه خیلی دنبال کار گشتم اما تا الآن کاری پیدا نکرده‌ام. کلاً در شهر ما شغلی پیدا نمی‌شود یا باید سرمایه داشته باشی و شغل آزاد راه بیندازی و یا دست به دامن هر کسی و هر چیزی شوی تا بتوانی شغلی برای خودت دست و پا کنی. ما به امید استخدام در آموزش و پرورش در این شرایط کار می‌کنیم و خیلی اوقات هزینه هم می‌دهیم. البته برایمان بیمه رد می‌شود که خب در این شرایط از هیچ بهتر است و سابقه حساب می‌شود اما خب بیمه آنهم فقط برای چند روز در ماه فایده‌ای ندارد. الآن هم همزمان با کار تدریس به دنبال کار می‌گردم اما خودتان که وضعیت را بهتر می‌دانید، کار نیست ...». دولت کسریِ نیرویِ کار دارد و نیروی آماده به کار هم به دنبال شغل است. طرح خرید خدمات آموزشی ظاهراً قرار است این دو را به هم پیوند دهد؛ یعنی دولت با این طرح کسری معلم خود را جبران کند و نیروی آماده به کار هم مشکل اشتغالش رفع شود، اما آنچه در عمل اتفاق می‌افتد رابطه‌ای عادلانه نیست. در این طرح، دولت به خواستهٔ خود و دلالان آموزشی و یا همان پیمانکاران بخش خصوصی، به پول و سود می‌رسند و این وسط معلمانِ خوش خیال به امید استخدام و یافتنِ شغلی ثابت در بدترین شرایط استثمار می‌شوند. در واقع آنچه اتفاق می‌افتد چیزی جز سوءاستفادهٔ قدرت از ضعفِ نیرویِ کار نیست.

■ افزایش بهره‌وری در نظر، کاهش کیفیتِ آموزش در عمل

محمد بطحایی (وزیرآموزش و پرورش وقت) پیش‌تر در دفاع از طرح خرید خدمات آموزشی و در پاسخ به انتقادات وارده بر آن مبنی بر خصوصی‌سازی آموزش و پرورش گفته بود: «خصوصی‌سازی آموزش در دوره آموزش عمومی به هیچ عنوان مدنظر مدیران ارشد کشور نیست. نکته‌ای که رئیس جمهور به آن اشاره دارد این است که آیا دولت که وظیفه پرداخت هزینهٔ آموزش را برعهده دارد نباید به بهره‌وری بیندیشد، اگر توانستیم روش‌هایی را به کار بگیریم که با حفظ کیفیت، هزینهٔ تمام شده آموزش کاهش یابد، نباید آن را اجرا کنیم؟» وی در ادامه گفته بود: «تصور کنید در یک روستا برای یک دانش‌آموز یک معلم رسمی فرستاده‌ایم و سالانه ۵۰ تا ۶۰ میلیون تومان از بودجه کشور را برای آن هزینه می‌کنیم، در حالی که اگر از میان نیروهای تحصیلکرده و صاحب صلاحیت همان روستا مثلاً یک معلم بازنشسته یا یک سرباز معلم دارای صلاحیت بهره ببریم این رقم به ۳۰ یا ۴۰ میلیون تومان کاهش می‌یابد، آیا این بد است؟» آنطور که به نظر می‌رسد هدف مسئولان از اجرای این طرح در ابتدا کاهش هزینه‌های دولت است که به گفتهٔ آن‌ها با چنین برنامه‌ای نه تنها کیفیت پایین نمی‌آید بلکه در نتیجهٔ اجرای چنین طرحی بهره‌وری نیز افزایش پیدا می‌کند. اما سؤال این است که آنچه در عمل اتفاق افتاده همان چیزی است که در گفتهٔ مسئولان به آن اشاره شده؟ آیا به راستی این طرح کیفیت آموزش و بهره‌وری را افزایش داده است؟ شاید گفتهٔ یکی از معلمان خرید خدمات آموزشی پاسخ درخور و قابل توجهی باشد به چنین ادعایی: «با این وضعیت حتی دیگر انگیزه‌ای برای درس دادن نداریم. من معلمانی را می‌شناسم که چون حقوق نمی‌گیرند سعی می‌کنند به نحوی از زیر کار شانه خالی کنند. خیلی‌هایشان با هماهنگی، مدرسه نمی‌روند و حق هم دارند برخی از راه‌ها به قدری صعب‌العبور است که با این وضعیت درحالیکه هیچ مزدی از پیمانکار نمی‌گیرند دیگر انگیزه‌ای برای تحمل این همه سختی ندارند. همین کار را اگر یک معلم رسمی آموزش و پرورش انجام می‌داد، به دلیل سختیِ شرایط، حقوقش بیشتر می‌شد اما ما همان کار را انجام می‌دهیم ولی حتی اندک حقوقی را هم که برایمان بسته‌اند نمی‌دهند. هیچکس بدون دریافت حقوق حتی حاضر به کار کردن نمی‌شود چه برسد به اینکه بخواهد به کیفیت کارش هم فکر کند».

■ چارهٔ کار چیست؟

وضعیت نابسامان اقتصادی در کشور که تماماً متوجهٔ تصمیمات و سیاستهای اقتصادیِ حکومت در سطح کلان است، دولت را بیش از پیش به سمت سیاستهایی می‌برد که از بار وظایفِ خود بکاهد و آن را به بخش خصوصی واگذارد. در فضای کار ایران آنچه از چنین وضعیتی حاصل می‌شود رفتن به سمتِ ارزان‌سازی نیروی کار است. معلمان خرید خدمات آموزشی در واقع نمونهٔ عینی چنین سیاستهایی هستند. دولت بار وظیفهٔ اصلی خود در زمینهٔ آموزش رایگان را که در اصل سی قانون اساسی به صراحت به آن اشاره شده به بخش خصوصی واگذار کرده و در این بین ابتدا معلمان خرید خدمات آموزشی و در درجهٔ بعد دانش‌آموزانی آسیب می‌بینند که به دلایلی که پیشتر به آن اشاره شد از کیفیت لازم در امر آموزش بهره نخواهند برد. در ادبیات توسعه، توسعهٔ انسانی یکی از ملزومات رشد و توسعهٔ کشور است و از این رو آیندهٔ هر کشوری مستقیماً به وضعیت آموزشِ نیروی انسانی آن کشور بستگی دارد. سؤال این است که آیا سیاست‌های مربوط به آموزش در ایران به گونه‌ای پیش می‌رود که بتوان امیدی به آیندهٔ توسعهٔ نیروی انسانیِ لازم برای رشد و توسعهٔ کشور داشت؟ آیا با سیاست‌هایی چنین که برپایهٔ بهره‌کشی از نیروی کارِ جوان و تحصیل کرده است، می‌توان آینده‌ای روشن برای کشور متصور شد؟! آیا چارهٔ کار، ارزان‌سازیِ نیروی کار آن هم در زمینهٔ مهمی چون آموزش است؟ آیا تنها راه‌حلِ کاستن از بار مالیِ دولت کم‌فروشی و شانه‌خالی کردن از زیربار مسئولیتی چنین مهم است یا انجام اصلاحات اساسی‌تر در حوزه‌های کلان اقتصادی و سیاسی؟

کارنامه غیر قابل دفاع شورای پنجم شهر تهران

مهدی قوامی‌پور

جامعه‌شناس

حکمرانی و مدیریت شهری یعنی مواجهه با مجموعه‌ای از مسائل که به شکل بغرنجی در هم تنیده شده‌اند و گاه حل یکی می‌تواند موجب تشدید دیگری شود، برخی از این مسائل بنیادی‌تر، پایدارتر و پرتاثیرترند و بعضی برد محدودتری دارند.برخی از مسائل به رغم اهمیت کم می‌توانند روی زندگی طیف وسیعی از شهروندان اثرگذار باشند و بعضی مسائل پر اهمیت ممکن است تنها بر روی زندگی تعداد کمی از شهروندان تاثیر بگذارند. بنابراین، تعیین اولویت‌ها و یافتن راه حل مناسب و پایدار در برخورد با مسائل به گونه‌ای که اثرگذاری مشهودی بر رفاه شهروندان داشته باشد و در نهایت تخصیص بهینه منابع، نیازمند تعامل مستمر، شفاف و سازنده حکمرانی شهری با نهادهای مختلف در دو سطح فرادست و فرودست است. با توجه به اهمیت هماهنگی و تعامل با نهادهای فرادست در جلب منابع و رفع موانع برای حل مسائل و مشکلات شهری و تسهیل و تسریع فرآیند توسعه، در ادامه تلاش می‌کنیم به صورت اجمالی به عملکرد شورای پنجم شهر تهران در این حوزه بپردازیم.

در سطح نهادهای فرادست، با توجه به اینکه ۷۶ درصد جمعیت کشور، شهرنشین هستند، بسیار مهم است که برنامه‌های توسعه ملی که توسط دولت تنظیم می‌شود با برنامه‌های توسعه شهری که توسط شهرداری‌ها و به خصوص در کلانشهرها تنظیم می‌شود، هماهنگی وجود داشته باشد. همچنین، حل برخی از مشکلات شهری به ویژه در کلان‌شهر تهران نظیر ضعف حمل و نقل عمومی و آلودگی هوا، نیازمند همکاری و تعامل نهادها و دستگاه‌های دولتی با مدیریت شهری است. از این رو، تعامل شورا–شهرداری با قوه مجریه می‌تواند ضمن حل مسائل و مشکلات شهری، فرآیند توسعه شهری را تسریع نماید.با وجود همسویی قوه مجریه و شورای پنجم شهر تهران، متاسفانه تعامل و همکاری مثبتی بین شورا– شهرداری با دولت وجود نداشت، از اختلاف شورا– شهرداری با نهاد ریاست جمهوری بر سر ساخت و ساز در محله جماران که باعث شد تا دیگر شهردار تهران به جلسات هیات دولت دعوت نشود تا عدم پای‌بندی دولت به تعهدات خود در حوزه عمل و نقل عمومی که بارها توسط مدیران شهری مورد نقد و انتقاد قرار گرفته، نشان دهنده عدم همکاری و تعامل سازنده شورای پنجم با قوه مجریه است.تعامل شورای شهر با مجلس شورای اسلامی می‌تواند از طریق ارتباط مستقیم با نمایندگان مجلس یا از طریق نهاد شورای عالی استان‌ها صورت بگیرد. در ارتباط مستقیم شورای شهر با نمایندگان منتخب مردم در مجلس شورای اسلامی، امکان همفکری و تعامل برای پیگیری مشکلات شهری توسط نمایندگان مجلس شورای اسلامی و هم‌افزایی در حل مسائل صورت می‌گیرد. از سوی دیگر، اصل یکصد و دوم قانون اساسی می‌گوید: شورای عالی استان‌ها حق دارد در حدود وظایف خود طرح‌هایی تهیه و مستقیما یا از طریق دولت به مجلس شورای اسلامی پیشنهاد کند و این طرح‌ها باید در مجلس مورد بررسی قرار گیرد. بنابراین، تعامل، همفکری و همکاری شورای شهر با مجلس شورای اسلامی، چه از طریق ارتباط مستقیم و چه از طریق شورای عالی استان‌ها، می‌تواند موجب تصویب یا تصحیح قوانین مورد نیاز برای حل مشکلات و توسعه شهری در مجلس شورای اسلامی شود و در نهایت، تخصیص اعتبار ملی و استانی در گرو تعامل شوراها با همه بخش‌ها و به ویژه نمایندگان مردم در قوه مقننه است که باید به صورت جدی به آن توجه شود.متاسفانه شورای شهر تهران در این دوره با وجود حضور نمایندگانی همفکر در مجلس شورای اسلامی دوره دهم، دستاورد قابل دفاعی در این حوزه ندارد. اختلاف شورای شهر با مجلس بر سر تصویب لایحه مالیات بر ارزش افزوده، تنها نمونه‌ای از عدم تعامل سازنده و مثبت این دو نهاد است.نتیجه آنکه، شورای پنجم شهر تهران با اعضایی تماماً از یک جناح و با وجود دولت و مجلسی همسو و همفکر، طی ۴ سال گذشته در حل مسائل و مشکلات شهری، دستاورد قابل دفاعی نداشته و با فرصت‌سوزی و اتلاف وقت و منابع شهری، نه تنها موجب افزایش رفاه زندگی شهروندان نشده، بلکه در برخی ابعاد بر وخامت امور افزوده است. از این رو، می‌توان شورای پنجم شهر تهران را تراژدی شورا در ایران دانست.

خبرخوان

ماسک نزدگان و قداره کشان؛ دو قشر خطرناک برای جامعه

مصطفی دانینده

روزنامه‌نگار

به مقالات مربوط به کرونا سری زدم. در هیچ کدام نیامده بود که انتخابات ریاست جمهوری، مناظره‌های نامزدها، لیگ جهانی والیبال و مسابقات مقدماتی جام جهانی فوتبال، درمان کرونا هستند! اما گویا بخشی از مردم به این باور رسیده‌اند که پدیده‌های فوق ذکر، مثل واکسن عمل می‌کنند و به خاطر همین دیگر ماسک نمی‌زنند.

شمال و جنوب شهر هم ندارد. مشاهده‌های عینی نگارنده نشان می‌دهد که بخشی از مردم به صورت جدی تصمیم گرفته‌اند که دیگر از ماسک استفاده نکنند. در کشورهایی که واکسیناسیون عمومی تمام شده است هنوز برخی از مردم می‌ترسند بدون ماسک به خیابان‌ها بیایند اما در ایران، عده‌ای با سینه‌ای ستبر به کف خیابان می‌آیند و برای کرونا کُری می‌خوانند. وقتی از آنها می‌پرسی که چرا ماسک نزدی هم می‌گویند: «خوشگل‌ها، سیگاری‌ها، ورزشکارها، جنوب‌شهری‌ها، شمال‌شهری، میوه فروش‌ها و ... نمی‌گیرند.» وقتی حکومت، قوانین کرونایی را آسان می‌گیرد، مردم هم فکر می‌کنند که دیگر این ویروس زبان نفهم به پایان خود رسیده است و دیگر می‌توانند با خیال راحت به زندگی عادی خود برگردند. نامزدهای انتخابات ریاست جمهوری که انگار نه انگار، کرونایی هست و بعد از پیروزی باید با آن دست و پنجه نرم کنند. هیچکدام در این مدت به برنامه مشخص خود در مورد کرونا اشاره نکرده‌اند. البته دادن وعده کلی که اگر من به قدرت برسم، همه را واکسن می‌زنم، برنامه نیست و شعار است. وزیر محترم بهداشت هم که هر چند وقت یک بار پشت تریبون می‌رود و وعده صادرات واکسن به کشورهای دیگر می‌دهد و از الگو شدن ایران برای جهانیان در مبارزه با کرونا می‌گوید. حالا چگونه ما الگو شده‌ایم که وضعیت‌مان این است، خدا می‌داند. ما کرونا را شوخی گرفته‌ایم و گویا با الاکلنگ آمار مرگ و میر حال می‌کنیم. واقعاً با این شیوه آسان گیر و سهل‌انگاری، حالا حالاها درگیر کرونا هستیم و باید با او عکس یادگاری بگیریم. امیدوارم با پایان انتخابات، مسئولان دوباره یادشان بیفتد که کرونایی هم هست و اگر شرایط به همین منوال باشد باید آغوش خود را برای موج پنجم کرونا باز کنیم. مردم اگر به ماسک نزدن عادت کنند، سخت است دوباره آنها را با ماسک آشتی داد. ماسک نزدن یعنی سلام دوباره به بحران کرونا و خالی نبودن تخت‌ها و افزایش مرگ و میر، هم وطنان عزیزمان.

ماسک زدن تا پایان واکسیناسیون عمومی در کشور اجباری است. پلیس می‌تواند با کسانی که ماسک نمی‌زنند برخورد کند. آن‌ها با جان مردم بازی می‌کنند. درست مثل اشراری که با قمه و قداره به خیابان می‌آیند و ایجاد وحشت می‌کنند. مردم از نیروی انتظامی انتظار دارند همانگونه که با اراذل و اوباش برخورد می‌کنند با کسانی که ماسک نمی‌زنند و جان دیگران را به خطر می‌اندازند، برخورد کنند.

بازتاب

چرا «کووایران برکت» برای تزریق عمومی نیازی به مجوز سازمان جهانی بهداشت ندارد؟

ایسنا: رئیس مرکز تحقیقات ویروس شناسی دانشگاه علوم پزشکی شهید بهشتی با تاکید بر اینکه برای آغاز واکسیناسیون گسترده با واکسن‌های ایرانی، مجوز سازمان غذا و دارو کفایت می‌کند، گفت: حتی در صورت داشتن مجوز مصرف اضطراری از سازمان جهانی بهداشت، باز هم کشورها برای تزریق واکسن بر اساس قوانین خودشان تصمیم می‌گیرند.

دکتر سیدعلیرضا ناجی، درباره روند صدور مجوز مصرف اضطراری واکسن‌ها و اینکه آیا نیاز به تاییدیه سازمان بهداشت جهانی برای تزریق واکسن در کشور داریم یا خیر؟، گفت: اینکه واکسن تاییدیه سازمان جهانی بهداشت را داشته باشد، یک اصل نیست. واکسن مقوله‌ای است که هر کشور برای خود یک‌سری قوانین و مقررات مشخص دارد که اگر واکسن بر آن اساس پیش برود، می‌تواند مجوز مصرف بدهد. همانطور که سایر واکسن‌هایی خارجی هم که شاید جدیدا مجوز سازمان جهانی بهداشت را اخذ کردند، مجوزهای کشور خودشان را داشتند و مصرف کردند و کشورهای دیگر هم بر اساس آن مجوزها و اطلاعاتی که از کشور سازنده گرفتند، واکسن را مورد مصرف قرار دادند. وی افزود: به طور مثال واکسن‌هایی مثل فایزر و مدرنا و آسترازنیکا که در کشور خودشان مجوز صادر کردند، بعدا از سازمان جهانی بهداشت مجوز گرفتند و خیلی از کشورهای اروپایی برای مصرف آنها جداگانه واکسن‌های ذکر شده را در قوانین خود آوردند و سپس مصرف کردند.

تدبیر تازه

www.tadbiretazenews.ir

چهارشنبه ۲۶ خردادماه ۱۴۰۰، سال هفتم، شماره ۲۲۳

خبرخوان

دستگیری کلاهبردار میلیونی در اینستاگرام

فردی که در شبکه اجتماعی اینستاگرام با فروش لوازم یدکی خودرو اقدام به کلاهبرداری کرده بود دستگیر شد. رئیس پلیس فتا این استان گفت: فردی با درخواست رسیدگی به شکواییه خود مبنی بر کلاهبرداری از طریق شبکه اجتماعی اینستاگرام به پایگاه پلیس فتا مراجعه کرد.

سرهنگ روح الله شهبازی پور افزود: طی تحقیقات اولیه شاکی پرونده عنوان کرد که در شبکه اجتماعی اینستاگرام با شخصی که خود را فروشنده لوازم یدکی خودرو معرفی کرد آشنا شده و پس از توافق برای خرید، ۷۷ میلیون ریال به شماره حساب اعلامی واریز کرده که پس از واریز وجه، فرد مورد نظر دیگر پاسخگو نبوده است.

وی با بیان اینکه با انجام اقدامات پلیسی گسترده، مالک پیج شناسایی و دستگیر شد ادامه داد: متهم پرونده در بازجویی‌های اولیه منکر هرگونه بزه ارتکابی شد ولی پس از مواجهه با مستندات و مدارک جمع آوری شده از سوی کارشناسان ضمن اقتدار به جرم خود، اعتراف کرد.

پرستار خانگی، حساب مردان مسن را خالی می‌کرد

بیستم فروردین مرد مسنی به پایگاه سوم پلیس آگاهی تهران مراجعه و اظهار کرد مدتی است که زنی را از طریق فضای مجازی برای پرستاری و نظافت منزلم استخدام کرده‌ام.

او روز گذشته پس از حضور در منزلم، یک استکان چای به من تعارف کرد و من هم غافل از اینکه وی داخل آن داروی بیهوشی ریخته است، چای را نوشیدم و از حال رفتم.

او گفت: پس از به‌هوش‌آمدن متوجه شدم کارت عابربانکم با موجودی شش میلیارد ریال به همراه تعدادی از اموال باارزش منزلم سرقت شده است.

در بررسی‌های پلیسی مشخص شد متهم با همکاری راننده یک دستگاه خودروی ۲۰۶ پس از بی‌هوش‌کردن مال‌باخته، سرقت را انجام داده است و از محل متواری شده‌اند. با شناسایی مالک خودرو و مخفیگاه او در محله نواب، هر دو متهم دستگیر و در بازرسی از مخفیگاه آنان تعدادی اموال سرقتی کشف شد. متهمان در تحقیقات اولیه به پنج فقره سرقت به همین شیوه اعتراف کردند و گفتند پس از جلب اعتماد مال‌باختگان و به‌دست‌آوردن رمز کارت عابربانکشان سرقت‌ها را انجام داده و با همکاری همدست دیگرشان که زنی میانسال است، طلا و سکه خریده‌اند.

در شاخه دیگری از تحقیقات پلیسی، این زن نیز دستگیر شد. سپس کارشناسان ارزش ریالی اموال سرقتی را بیش از ۱۵ میلیارد ریال اعلام کردند. سرهنگ کارآگاه قاسم دستخال، رئیس پایگاه سوم پلیس آگاهی تهران بزرگ گفت: متهمان با قرار صادرشده روانه زندان شدند.

افراد کلاهبردار چه شگردهایی برای تصادف‌های ساختگی دارند؟

صحنه سازی تصادفات

ما برای کارشناسان خودمان شگردهای مختلفی که کلاهبرداران به کار می‌برند را آگاهی رسانی می‌کنیم. در کنار این همواره سیستم‌ها را هم کنترل می‌کنیم که اگر کسی با صحنه سازی دنبال تصادف ساختگی باشد بلافاصله شماره پلاک، کد ملی و اطلاعات فرد متخلف در اختیار همه کارشناسان پلیس قرار داده می‌شود. احسان مؤمنی رئیس اداره تصادفات پلیس راهور تهران بزرگ درخصوص برآوردهای مربوط به تصادفات ساختگی گفت: سردار هادیانفر در این زمینه صحبت‌هایی را مطرح کرده بودند و آماری را ارائه کردند. احتمالاً ایشان در ارتباط با بیمه اطلاعاتی درباره تصادفات ساختگی را استخراج کرده‌اند. وگرنه به راحتی نمی‌توان آمار مربوط این نوع جرائم را شناسایی کرد. من احتمال می‌دهم از طریق پرونده‌هایی که با همکاری بیمه دوباره به جریان افتاده به این اطلاعات دسترسی حاصل شده است. من البته از کم و کیف این آمارها اطلاع دقیقی ندارم. چون من هم مانند دیگران از طریق صدا و سیما شنیدم که سردار هادیانفر آماری را در این باره منتشر کردند. وی در پاسخ به اینکه در قانون چه نوع جرمی برای تصادفات ساختگی تعریف شده گفت: این مساله موضوع ماده شصت قانون بیمه شصت ساله مصوب سال نود و پنج است. در این ماده قانونی آمده که اگر کسی با صحنه سازی برای تصادف به دنبال اخذ پول از شرکت‌های بیمه باشد به عنوان کلاهبردار شناخته خواهد شد. مضمون این قانون به این صورت است. رئیس اداره تصادفات پلیس راهور تهران بزرگ در واکنش به اینکه افراد کلاهبردار چه شگردهایی برای تصادف‌های ساختگی دارند گفت: این افراد شگردهای متفاوتی دارند. معمولاً عمداً خودروی تصادفی خودشان را به خودروی دیگران می‌کوبند. طوری هم این کار را می‌کنند که خودشان مقصر شناخته نشوند تا بتوانند از بیمه طرف مقابل استفاده کنند. وی درباره آمار آسیب‌های جسمی و جانی ناشی از این نوع تصادفات ساختگی ابراز داشت: آمارهای جانی بیشتر به صحنه سازی‌هایی بر می‌گردد که کلاهبرداران مرتکب می‌شوند. از جمله اینکه مثلاً مبادرت به شکستگی یکی از اعضای بدن می‌کنند و بعد با مراجعه به پزشکی قانونی طول درمان می‌گیرند. این نوع شگردها بسیار پیچیده است. معمولاً باندهایی برای این کار وجود دارد و شیوه‌های حساب شده‌ای هم دارند. اما در آن دسته از تصادفات ساختگی که به خودرو خسارت وارد می‌شود فرد کلاهبردار از قبل به خودرویش آسیبی وارد شده و بعد به طور عمدی با خودروهای دیگر برخورد می‌کند تا از آن‌ها خسارت بگیرد. برای این کار هم یا نقدی خسارت دریافت می‌کند یا از بیمه طرف مقابل استفاده می‌کند. در حال حاضر افراد برای تصادفات رانندگی تا شانزده میلیون تومان هم می‌توانند دیه بگیرند. مؤمنی در مورد اینکه افراد بزهکار و معتاد چه درصدی از کلاهبرداران این نوع تصادفات ساختگی را تشکیل می‌دهند اظهار داشت: الان برای این مساله اطلاع و آمار روشنی در اختیار ندارم. اما نکته‌ای که وجود دارد افرادی که معتاد یا بزه کار هستند طوری خودروی خود را به خودروهای دیگر می‌کوبند که بتوانند مبلغی را به عنوان خسارت از صاحبان آن خودروها بگیرند. طبق قانون اگر کسی در تصادف آسیب ببیند باید به اورژانس منتقل شود بعد هم برای تشکیل پرونده باید به کلانتری و دادگاه برود. اما افراد معتاد یا کارتن خواب دنبال این هستند که طوری خود را به خودروها بکوبند که با برداشتن زخمی سطحی بلافاصله مبلغی را از سرنشین خودرو بگیرند تا هزینه مواد مخدرشان را بتوانند تأمین کنند. معمولاً این نوع کلاهبرداران به پلیس هم اطلاع نمی‌دهند و همان جا در محل خودشان قضیه را حل می‌کنند. وی درباره اینکه پلیس چه روش‌ها یا تمهیدات خاصی برای شناسایی این نوع متخلفان دارد گفت: ما برای کارشناسان خودمان کلاس‌های آموزشی مختلفی برگزار می‌کنیم و شگردهای مختلفی که کلاهبرداران به کار می‌برند را آگاهی رسانی می‌کنیم. همیشه هم این نوع اطلاعات را به روزرسانی می‌کنیم. در کنار این همواره سیستم‌ها را هم کنترل می‌کنیم که اگر کسی با صحنه سازی دنبال تصادف ساختگی باشد بلافاصله شماره پلاک، کد ملی و اطلاعات فرد متخلف در اختیار همه کارشناسان پلیس قرار داده می‌شود. با این تمهید فرد کلاهبردار مورد شناسایی قرار می‌گیرد. در سال نود و نه و حتی همین امسال هم چندین نفر از این نوع کلاهبرداران را به دادسرا معرفی کرده‌ایم. رئیس اداره تصادفات پلیس راهور تهران بزرگ برای اینکه شهروندان به دام این نوع کلاهبرداری‌ها نیفتند توصیه کرد: اگر مردم به تصادفی ساختگی برخورد کردند و مطمئن شدند که ساختگی است به سرعت باید با پلیس تماس بگیرند. با تماس مردمی کارشناس تصادفات پلیس به موقعیت خواهد آمد و صحنه را بررسی خواهد کرد و بعد مراحل قانونی انجام خواهد گرفت. اکثر این نوع کلاهبرداری‌ها بدون حضور پلیس اتفاق می‌افتد. یعنی همان جا که تصادف ساختگی رخ می‌دهد دو طرف خودشان توافق می‌کنند که به بیمه مراجعه کنند یا اینکه به صورت نقدی خسارت پرداخت می‌شود. در چنین اتفاقاتی کلاهبرداران صحنه را طوری طراحی می‌کنند که پلیس هم به موقعیت تصادف نیاید و در غیاب پلیس موضوع را حل کنند. برای همین توصیه اکید ما این است که شهروندان موارد مشکوک را به سرعت به پلیس اطلاع دهند تا کارشناس برای تشخیص و شناسایی به صحنه بیاید. تجربه افسر کارشناس بسیار بیشتر از فردی است که برای بار اول دچار تصادف رانندگی می‌شود. افسر کارشناس با بررسی آثار روی خودرو مانند زنگ زدگی، خوردگی‌ها و ضرب دیدگی‌ها می‌تواند به ساختگی بودن تصادف پی ببرد. مؤمنی درباره همکاری‌های پلیس با شرکت‌های بیمه برای تشخیص ساختگی بودن تصادفات رانندگی گفت: الان حدود دو سال هست که ما با شرکت‌های بیمه همکاری داریم. کارگروهی هم به نام رسیدگی به تصادفات هم در بیمه تشکیل شده که پلیس راهور هم در این کارگروه حضور دارد. در این کارگروه به طور مداوم نشست‌هایی برگزار می‌شود و شیوه‌ها و شگردهای مربوط به این نوع تخلفات مورد بررسی قرار می‌گیرد. درواقع این کارگروه خود هم نوعی کلاس آموزشی برای هر دو طرف محسوب می‌شود و هم محملی برای تبادل اخبار و اطلاعات به شمار می‌رود.

کلاهبرداری مادر و دختر برای ارث بیشتر

رئیس پایگاه پنجم پلیس آگاهی تهران بزرگ از دستگیری مادر و دختری خبر داد که برای رسیدن به ارث بیشتر، بیش از ۵۰۰ میلیارد ریال کلاهبرداری کرده بودند. علی فرخ پور بیان داشت: بیست و ششم بهمن ماه سال گذشته مردی به پایگاه پنجم پلیس آگاهی تهران مراجعه کرد و اظهار داشت، پدرم مالک کارخانه صندلی سازی بوده و مدتی است که فوت کرده و از ایشان اموال زیادی باقی مانده است. وی عنوان کرد: شاکی ادامه داد به تازگی متوجه شدم که مادرم با همکاری خواهرم با استفاده از اسناد عادی و رسمی صوری و یا باطل شده پلاک ثبتی ملک پدری‌ام را که در تهران پارس واقع بوده به نام خود منتقل کرده و خواهرم نیز خودروی پدرم را فروخته است. رئیس پایگاه پنجم پلیس آگاهی تهران ابزار داشت: در بررسی کارآگاهان به دست آمد که همسر متوفی با همکاری کارمند دفتر خانه‌ای با استفاده از سند وکالت نامه رسمی که بعد از فوت متوفی باطل شده است ملک متوفی را به نام خود منتقل کرده و همچنین دختر متوفی با تنظیم قولنامه صوری خودروی متوفی را فروخته است. این مقام انتظامی با اشاره به اینکه در اثنی بررسی‌های کارآگاهان مشخص شد که کارخانه صندلی سازی متوفی نیز به همین شیوه به نام همسر وی منتقل شده است، ادامه داد: نتیجه تحقیقات کارآگاهان به مرجع قضائی منعکس و دستگیری متهمان و همدستانشان اخذ و آن‌ها در مخفیگاهشان دستگیر شدند. وی اظهار کرد: در این رابطه ۴ متهم دستگیر و کارشناسان ارزش ریال اموال کلاهبرداری شده را بیش از ۵۰۰ میلیارد ریال اعلام کردند.

به گفته فرخ پور متهمان انگیزه خود را از ارتکاب کلاهبرداری، رسیدن به اموال بیشتری از ماترک متوفی اعلام کردند.

خبرخوان

سوددهی ارزهای دیجیتال به ضرر میلیاردی منجر شد

رئیس پلیس فضای تولید و تبادل اطلاعات تهران بزرگ از دستگیری کلاهبرداری که به بهانه مهارت در فعالیت ارزهای دیجیتال ۱۰ میلیارد ریال از کاربران فضای مجازی کلاهبرداری کرده بود، خبر داد. داود معظمی گودرزی اظهار کرد: چندی پیش یکی از کاربران فضای مجازی به پلیس فتا مراجعه و اعلام کرد با فردی که مدعی بود مهارت کافی در فعالیت ارزی دیجتیال دارد در فضای مجازی آشنا شده‌ام و مبلغ ۲ میلیارد و ۳۰۰ میلیون ریال به حساب وی واریز کرده‌ام، ولی دیگر این فرد پاسخگوی تماس‌های تلفنی من نمی‌باشد. وی عنوان کرد: کاراگاهان هویت واقعی وی را شناسایی و مخفیگاه این فرد را در محله‌های شرقی تهران شناسایی کردند و پس از هماهنگی‌های قضائی، وی را در مخفیگاهش دستگیر کردند. رئیس پلیس فتا تهران بزرگ اظهار داشت: متهم پس از انتقال به پلیس فتا به ۱۰ فقره کلاهبرداری با همین ترفند اعتراف و اذعان داشت، به بهانه سود دهی بیشتر ارزهای دیجیتال کلاهبرداری می‌کرده است.

این مقام سایبری با اشاره به اینکه کارشناسان ارزش ریال اموال کلاهبرداری شده را ۱۰ میلیارد ریال محاسبه کرده‌اند افزود: ساده‌ترین و مؤثرترین راه برای مقابله با اقدامات مجرمانه مجرمان سایبری، افزایش سطح آگاهی کاربران نسبت به موضوعات مختلف فضای مجازی بوده و این مهم جز بااحساس مسئولیت و برنامه‌ریزی و صرف زمان کافی محقق نخواهد شد.

گودرزی به کاربران فضای مجازی توصیه کرد: توصیه‌های پلیس فتا را جدی بگیرند و همواره مراقب ترفند کلاهبرداران و سودجویان باشند و در صورت مشاهده موارد مشکوک موضوع را از طریق سایت رسمی پلیس فتا به نشانی www.cyberpolice.ir اعلام کنند.

آگهی تغییرات شرکت فرا پار آیین شرکت با مسئولیت محدود به شماره ثبت ۳۱۹۷۷۷ و شناسه ملی ۱۰۱۰۳۵۹۶۲۲۴ به استناد صورتجلسه مجمع عمومی فوق العاده مورخ ۱۴۰۰/۰۲/۲۵ تصمیمات ذیل اتخاذ شد : خانم اکرم میرمهدی به شماره ملی ۰۳۸۱۶۴۶۴۹۱ با پرداخت مبلغی به صندوق شرکت سهم الشرکه خود را به میزان ۱۱۸۰۰۰۰۰۰۰۰ ریال افزایش داد. آقای علی محلوجی فر به شماره ملی ۰۳۸۱۸۷۶۹۹۳ با پرداخت مبلغی به صندوق شرکت سهم الشرکه خود را به میزان ۴۷۲۰۰۰۰۰۰۰۰ ریال افزایش داد. در نتیجه سرمایه شرکت از مبلغ ۴۸۰۰۰۰۰۰۰۰۰۰ ریال به ۵۹۰۰۰۰۰۰۰۰۰۰ ریال افزایش یافت و ماده مربوطه در اساسنامه اصلاح گردید.

سازمان ثبت اسنادواملاک کشور اداره ثبت شرکت ها و موسسات غیرتجاری تهران (۱۱۴۸۴۵۰)

آگهی تغییرات شرکت بهینه طراحی پرشیا با مسئولیت محدود به شماره ثبت ۲۴۴۱۹۴ و شناسه ملی ۱۰۱۰۲۸۴۸۶۰۷ به استناد صورتجلسه هیئت مدیره مورخ ۱۴۰۰/۰۲/۰۸ تصمیمات ذیل اتخاذ شد : محل شرکت در واحد ثبتی تهران به آدرس: استان تهران ، شهرستان تهران ، بخش مرکزی ، شهر تهران، محله امیرآباد ، خیابان کارگر شمالی ، بن بست هشتم ، پلاک ۱۳ طبقه اول کدپستی ۱۴۳۹۶۶۳۵۸۳ تغییر یافت.

سازمان ثبت اسنادواملاک کشور اداره ثبت شرکت ها و موسسات غیرتجاری تهران (۱۱۴۸۴۵۱)

آگهی تغییرات شرکت طب و صنعت رهیاب شرکت با مسئولیت محدود به شماره ثبت ۴۵۵۲۱۲ و شناسه ملی ۱۴۰۰۴۱۰۶۵۱۸ به استناد صورتجلسه مجمع عمومی فوق العاده مورخ ۱۴۰۰/۰۱/۱۸ تصمیمات ذیل اتخاذ شد : نوع شرکت از با مسئولیت محدود به سهامی خاص تبدیل گردید اساسنامه جدید مشتمل بر ۶۴ماده و ۱۲تبصره به تصویب رسید محل شرکت : استان تهران – منطقه ۱۴ ، شهرستان تهران ، بخش مرکزی ، شهر تهران، محله جمالزاده ، خیابان باقرخان ، خیابان دکتر محمد قریب ، پلاک ۰ ، مجتمع بیمارستانی امام خمینی ، طبقه همکف– کدپستی ۱۴۱۹۷۳۳۱۳۱ می باشد . موضوع فعالیت عبارت: « طراحی، تولید، صادرات و واردات، مشاوره فنی و انجام امور پیمانی و پروژه های مرتبط با حوزه آب و فاضلاب و پساب شامل آبیاری، زه کشی، تصفیه خانه های آب و فاضلاب و پساب ، دستگاه های مرتبط در حوزه آب و فاضلاب و پساب های صنعتی و غیر صنعتی، بهداشت و محیط زیست، تجهیزات و مواد و دستگاه های پزشکی و بهداشتی و آرایشی، انواع محصولات پتروشیمی اعم از انواع مختلف نفت و گاز و بنزین و گازوئیل، دستگاه ها و تجهیزات آزمایشگاهی و بیمارستانی و کارگاهی و صنعتی، فناوری های نو شامل فناوری نانو و بایو انرژی های نو و آی تی و هوش مصنوعی. انجام کلیه فعالیت های فوق در صورت نیاز پس از اخذ مجوزهای لازم می باشد سرمایه شرکت مبلغ ۶۳۳۳۰۰۰۰۰۰ریال منقسم به ۶۳۳۳سهم ۱۰۰۰۰۰۰ریالی بانام می باشد.

سازمان ثبت اسنادواملاک کشور اداره ثبت شرکت ها و موسسات غیرتجاری تهران (۱۱۴۸۴۵۲)

آگهی تغییرات شرکت دارو پرداز ورسک شرکت با مسئولیت محدود به شماره ثبت ۲۶۱۷۷۵ و شناسه ملی ۱۰۱۰۳۷۹۲۸۴۶ به استناد صورتجلسه مجمع عمومی فوق العاده مورخ ۱۴۰۰/۰۱/۳۰ تصمیمات ذیل اتخاذ شد : ۱ – محل شرکت در واحد ثبتی تهران به آدرس استان تهران ، شهرستان تهران ، بخش مرکزی ، شهر تهران، محله عباس آباد–اندیشه ، خیابان سهروردی شمالی ، خیابان شهید استاد مطهری ، پلاک ۱۲۳ ، طبقه چهارم ، واحد شرقی کد پستی۱۵۷۶۹۱۹۶۲۰ تغییر یافت و ماده مربوطه در اساسنامه بشرح فوق اصلاح گردید.

سازمان ثبت اسنادواملاک کشور اداره ثبت شرکت ها و موسسات غیرتجاری تهران (۱۱۴۸۴۵۳)

آگهی تغییرات شرکت مهندسین مشاور عمارت سازان سپهر فراز شرکت با مسئولیت محدود به شماره ثبت ۴۳۳۶۹۸ و شناسه ملی ۱۴۰۰۳۲۰۳۴۲۳ به استناد صورتجلسه مجمع عمومی فوق العاده مورخ ۱۳۹۹/۱۲/۱۳ تصمیمات ذیل اتخاذ شد : محل شرکت در واحد ثبتی تهران به آدرس: استان تهران، شهرستان تهران، بخش مرکزی، شهرتهران، محله تهرانپارس، خیابان شهید کیخسرو کیخسروی (۱۱۷)، خیابان شهید داریوش اصغری (۱۵۶ غربی)، پلاک ۹۱ طبقه اول، واحد غربی کدپستی ۱۶۵۱۷۵۴۳۴۳ تغییر یافت و ماده مربوطه در اساسنامه اصلاح گردید.

سازمان ثبت اسنادواملاک کشور اداره ثبت شرکت ها و موسسات غیرتجاری تهران (۱۱۴۸۴۵۴)

آگهی تغییرات موسسه فرهنگی انتشاراتی ستاد اقامه نماز به شماره ثبت ۲۳۳۰۹ و شناسه ملی ۱۰۱۰۳۷۴۳۱۴۳ به استناد صورتجلسه هیئت مدیره مورخ ۱۳۹۹/۰۳/۱۰ و نامه شماره ۱۰۱۳۱۳/۱۴۰۰ مورخ ۱۴۰۰/۰۱/۱۵ وزارت فرهنگ و ارشاد اسلامی تصمیمات ذیل اتخاذ شد : آقای سید وحید نخلی ک.م۰۰۶۸۷۶۷۹۵۱ به عنوان مدیر عامل موسسه به جای آقای حسین علی جعفری انتخاب گردید . کلیه اسناد و اوراق بهادار و تعهد آور انتشارات از قبیل چک سفته براوات قراردادها و عقود اسلامی با امضا ثابت مدیر عامل و یکی از آقایان (زرهانی قائم مقام ستاد یا نصیری زاد مدیر مالی و ذیحساب ستاد) همراه با مهر انتشارات معتبر می باشد .

سازمان ثبت اسنادواملاک کشور اداره ثبت شرکت ها و موسسات غیرتجاری تهران (۱۱۴۸۴۵۵)

آگهی تغییرات شرکت ساخت خطوط تولید و سنجش کیفیت فرآورده های معدنی رایان صنعت با مسئولیت محدود به شماره ثبت ۴۷۷۵۱۷ و شناسه ملی ۱۴۰۰۵۱۶۳۳۰۹ به استناد صورتجلسه مجمع عمومی فوق العاده مورخ ۱۴۰۰/۰۳/۰۱ تصمیمات ذیل اتخاذ شد : محل شرکت به نشانی استان تهران ، شهرستان تهران ، بخش مرکزی ، شهر تهران، محله بهار ، خیابان جهان ، خیابان شهید جواد کارگر ، پلاک ۳۵ ، طبقه اول ، واحد ۱ کدپستی ۱۵۶۳۷۵۷۶۶۵ تغییر یافت و ماده مربوطه اساسنامه اصلاح گردید

سازمان ثبت اسنادواملاک کشور اداره ثبت شرکت ها و موسسات غیرتجاری تهران (۱۱۴۸۴۵۶)

آگهی تغییرات شرکت مهندسی و صنعتی دژ پولاد راد با مسئولیت محدود به شماره ثبت ۱۷۴۲ و شناسه ملی ۱۰۲۶۰۶۱۴۸۱۰ به استناد صورتجلسه هیئت مدیره مورخ ۱۴۰۰/۰۲/۱۵ : –کلیه اسناد و اوراق بهادار و تعهدآور شرکت از قبیل چک، سفته، بروات، قراردادها و عقود اسلامی با امضاء مدیرعامل آقای محمد مهدی دهقانی همراه با مهر شرکت معتبر می باشد.

حجت اله قلی تبار سرپرست اداره ثبت شرکت ها وموسسات غیرتجاری شهرستان های استان تهران

سازمان ثبت اسناد واملاک کشور اداره کل ثبت اسناد و املاک استان تهران مرجع ثبت شرکت ها و موسسات غیرتجاری پردیس (۱۱۴۸۴۵۷)

سلامت
هفته نامه سراسری اقتصادی- اجتماعی
تدبیر تازه
www.tadbiretazenews.ir
چهارشنبه ۲۶ خردادماه ۱۴۰۰، سال هفتم، شماره ۲۲۳

خبرخوان

پوشیدن شورت هنگام خواب یا در طول روز چه تأثیری بر سلامت افراد دارد؟

وضعیت لباس زیر مسئله‌ای است که برای خیلی از ما چندان جدی نیست. نهایتاً به تمیز نگه‌داشتن این لباس‌ها بسنده می‌کنیم و چیز دیگری راجع‌بهشان نمی‌دانیم. جالب است بدانید با توجه بیشتر به چگونگی استفاده از لباس‌های زیر می‌توانیم خود را از ابتلا به بسیاری از ناراحتی‌های پوستی و عارضه‌های دیگر مصون نگه داریم؛ مثلاً پوشیدن شورت در مقایسه با نپوشیدن آن تفاوت‌هایی ایجاد می‌کند. نظر به تفاوت‌های موجود میان ناحیه تناسلی مردان و زنان، نپوشیدن شورت برای هریک با مزایای به‌خصوصی همراه خواهد بود. به همین علت، ابتدا از مزایای نپوشیدن شورت برای زنان خواهیم گفت و در بخش بعدی، مزایای این کار برای مردان را بررسی می‌کنیم.

■ مزایای نپوشیدن شورت برای زنان

۱. کاهش احتمال بروز عفونت مخمر ناحیه واژن

کاندیدا، قارچی که مسبب اصلی عفونت مخمر ناحیه واژن است، در محیط‌های گرم و مرطوب رشد و تکثیر قابل‌ملاحظه‌ای پیدا می‌کند. پوشیدن شورت یا لباس زیر تنگ یا آنهایی که از جنس نامناسب‌اند و به هوا اجازه جریان‌یافتن نمی‌دهند، رطوبت را در ناحیه واژن نگه می‌دارد و محیط را برای رشد و تکثیر باکتری‌های قارچی مساعد می‌کند.

■ ۲. کمک به کاهش بوی ناخوشایند و ناراحتی در ناحیه واژن

پوشیدن شورت ممکن است سبب جمع‌شدن رطوبت و عرق در واژن شود که دلیل اصلی بوی ناخوشایند در این ناحیه است. نپوشیدن شورت کمک می‌کند:

بوهای بد در ناحیه واژن به حداقل برسند؛

عرق تبخیر شود و در ناحیه واژن باقی نماند؛

احتمال عرق‌سوزشدن میان پاها به‌خاطر رطوبت کمتر شود.

■ ۳. محافظت از بخش بیرونی آلت تناسلی زنانه در برابر ناراحتی‌ها

لبه بیرونی واژن از بافت نازک و ظریفی شبیه به بافت لب‌ها درست شده است. شورت‌های چسبان و آنهایی که از جنس نامناسب درست شده‌اند باعث ناراحتی این ناحیه و پوست اطراف آن خواهند شد. خون‌ریزی، ناراحتی و عفونت از جمله عارضه‌های محتمل در این شرایط‌اند؛ ناراحتی‌هایی که حتماً با دردگرفتگی هم همراه خواهند شد.

■ ٤. محافظت در برابر حساسیت و واکنش‌های آلرژیک

برای تهیه بسیاری از انواع شورت‌ها و لباس‌های زیر از رنگ‌ها، ترکیبات و الیاف مصنوعی استفاده می‌شود که ممکن است باعث بروز حساسیت پوستی و واکنش‌های آلرژیک شوند. برای اشاره به این واکنش‌های از اصطلاح «درماتیت تماسی (Contact Dermatitis)» استفاده می‌کنند. این واکنش‌های حساسیت‌زا خود را در اشکال مختلف (مثل جوش، دانه، تاول و ناراحتی پوستی) نشان می‌دهند. آسیب‌دیدن بافت و عفونت پیامدهای جدی‌تر این واکنش‌ها هستند.

■ مزایای نپوشیدن شورت برای مردان

نپوشیدن شورت برای مردان برخی از مزایایی را که برای زنان برشمردیم شامل حالشان می‌کند. منتها این کار چند مزیت دیگر نیز برای مردان دارد که تا حدود زیادی به فیزیولوژی متفاوت آلت تناسلی مردانه و بیضه‌ها ارتباط پیدا می‌کند.

■ ۱. پیشگیری از خارش ژوک و سایر عفونت‌های قارچی

گرمی و رطوبت موجود در ناحیه آلت تناسلی مردانه فضای مساعدی ایجاد می‌کند برای رشد عفونت‌های قارچی مثل خارش ژوک (Jock Itch) یا تینیا کروریس (Tinea Cruris)، یکی از شایع‌ترین عفونت‌های قارچی پوست. قرمزی، خارش و ناراحتی پوست اطراف ناحیه تناسلی از جمله عوارض آن هستند.

■ ۲. کاهش احتمال بروز ناراحتی پوستی و زخم یا جراحت در ناحیه تناسلی

چه لباس زیر به تن داشته باشید چه خیر، سایش آلت تناسلی و بیضه‌ها با لباس ممکن است ناراحتی‌هایی چون عرق سوز شدن یا حتی زخم‌شدن این نواحی را در پی داشته باشد. اگر به این ناراحتی‌ها توجه نشود و به‌کرات اتفاق بیفتند، به‌مرور امکان بروز عفونت در ناحیه تناسلی بیشتر می‌شود.

هر آنچه که در مورد بیماری زالی باید بدانیم

آلبینیسم یا زالی

۱۳ ژوئن به عنوان روز بین‌المللی آگاهی از آلبینیسم نامگذاری شده است. آلبینیسم زمانی رخ می‌دهد که جهشی در یک یا چندین ژن رخ دهد، این ژن‌ها پروتئین‌هایی را می‌سازد که در تولید ملانین نقش دارند، ملانین رنگدانه‌ای است که رنگ پوست، مو و چشم را می‌سازد. آلبینیسم معمولاً موجب روشن‌تر شدن رنگ پوست و مو و چشم فرد نسبت به سایر اعضای خانواده می‌شود و معمولاً با مشکلات بینایی در ارتباط است. هیچ درمانی برای این بیماری نادر وجود ندارد؛ اما تغییرات سبک زندگی به بیمار کمک می‌کند تا سالم بماند و زندگی عادی داشته باشد.

■ آلبینیسم چیست؟

آلبینیسم یا زالی یک گروه نادر از اختلالات ژنتیکی است که باعث می‌شود پوست، مو یا چشم‌ها حاوی رنگدانه ملانین کم یا بدون رنگدانه باشند. آلبینیسم با مشکلات بینایی نیز همراه است. از میزان شیوع آن در ایران آمار دقیقی نداریم، ولی تعداد تقریبی مبتلایان در حدود ۳۰ هزار نفر برآورد می‌شود و بیشترین میزان شیوع آن مربوط به منطقه سیستان و بلوچستان می‌باشد. بیشتر کودکان مبتلا به آلبینیسم از والدینی به دنیا می‌آیند که رنگ مو و چشم آن‌ها مشابه زمینه‌های قومی‌شان است.

■ آلبینیسم چگونه ایجاد می‌شود؟

آلبینیسم از گروهی از ناهنجاری‌های ارثی در مسیر تولید ملانین تشکیل شده است و به طور معمول با کاهش مادرزادی یا عدم وجود رنگدانه ملانین مشخص می‌شود. این بیماری از تولید معیوب ملانین از تیروزین از طریق یک مسیر پیچیده از واکنش‌های متابولیکی حاصل می‌شود.

ملانین یک رنگدانه محافظتی در پوست است که نور ماورا بنفش خورشید را جذب می‌کند، در نتیجه از آسیب پوست جلوگیری می‌کند. با قرار گرفتن در معرض آفتاب، رنگ پوست در نتیجه افزایش رنگدانه ملانین در آن معمولاً برنزه می‌شود. با این وجود بسیاری از آلبینوها به دلیل کمبود ملانین به نور خورشید حساس هستند و دچار آفتاب سوختگی می‌شوند.

ملانین علاوه بر پوست برای رشد سایر مناطق بدن مانند چشم و مغز نیز مهم است.

وجود ملانین برای تکامل چشم ضروری است. در صورت عدم وجود ملانین در طول رشد، فاووا –قسمتی از شبکیه– قادر به تکامل مناسب نیست. بقیه قسمت‌های شبکیه بدون نیاز به وجود ملانین به طور طبیعی رشد می‌کنند. بعلاوه، در صورت عدم وجود ملانین در شبکیه در حین رشد، ارتباطات عصبی بین شبکیه و مغز تغییر می‌یابد. مقدار رنگدانه لازم برای رشد مناسب چشمی در حال حاضر مشخص نیست.

■ علائم و نشانه‌ها

بیشتر بیمارانی که به OCA۱ مبتلا هستند، پوست و موی سفیدی همچون برف دارند و این در حالی است که اثری از رنگدانه در چشمان آن‌ها نیز دیده نمی‌شود. در این افراد عنبیه چشم به رنگ آبی بسیار ملایم است، حال آن که ممکن است مردمک چشم قرمز رنگ باشد. این سرخ رنگی ناشی از نوری است که وارد مردمک شده و رگ‌های خونی در شبکیه را منعکس می‌کند. البته به صورت طبیعی مردمک چشم مشکی است، زیرا مولکول‌های رنگدانه در شبکیه، نوری را که وارد چشم می‌شود جذب می‌کنند و از پرش آن به محیط اطراف جلوگیری می‌کنند (نام دیگر این نوع زالی کامل است).

■ درمان آلبینیسم

آلبینیسم قابل درمان نیست. تمرکز درمان بر این است که علائم و شرایط مرتبط با بیماری کنترل شود.

■ ۱. درمان‌های مربوط به مشکلات چشمی

کودک مبتلا به آلبینیسم نیز ممکن است در مدرسه به کمک و پشتیبانی بیشتری نیاز داشته باشد. کار با "معلم کم بینایان" مربی متخصص در زمینه آموزش دانش‌آموزانی که دارای مشکلات بینایی هستند در این موضوع بسیار کمک‌کننده است.

■ ۲. کاهش خطر آفتاب سوختگی و سرطان پوست

از آنجا که افراد مبتلا به آلبینیسم در پوست خود ملانین ندارند، در معرض خطر آفتاب سوختگی و سرطان پوست قرار دارند. اگر مبتلا به آلبینیسم هستید، باید از ضد آفتاب با ضریب محافظت در برابر آفتاب (SPF) بالا استفاده کنید. SPF ۳۰ یا بیشتر، بهترین محافظت را ایجاد می‌کند.همچنین بهتر است به تغییرات پوستی، مانند مواردی که ذکر می‌شود، حساس باشید و در اسرع وقت این موارد را به پزشک خود گزارش دهید:

– پیدا شدن خال، لکه یا توده جدید

– هر خال، کک و مک یا لکه‌های پوستی که از نظر اندازه، شکل یا رنگ تغییر کرده است.

■ ۳. دارو

محققان برای کمک به تقویت رنگدانه‌های ملانین در مو و پوست و بهبود بینایی، داروهایی را بر روی افراد مبتلا به آلبینیسم آزمایش کرده‌اند. یک مطالعه آزمایشی کوچک نشان داد که داروی نیتیزینون ممکن است به افزایش سطح ملانین کمک کند تا موها و پوست کمی تیره شود؛ اما هیچ تاثیری در بینایی نداشت.

خشکی موها پیامد عادات اشتباه

خشکی موها یکی از مشکلات شایع است که معمولاً با شکنندگی و موخوره دیده می‌شود و ظاهر نازیبایی دارد. خیلی از افراد دنبال روش‌های سریع برای بهبود سلامت موها هستند، اما خشکی موها ارتباط مستقیمی با عادات روزمره بهداشت و زیبایی دارد.

عوامل متعددی باعث خشکی موها می‌شوند، اما آنچه به‌طور معمول در موهای خشک دیده می‌شود، عمدتاً ناشی از عادات روزمره زندگی است که متناسب با سطح رطوبت موها نیست و خشکی بیشتر ایجاد می‌کند. اولین عامل خشکی موها، شستشوی زیاد است. افرادی که در حمام‌رفتن و شامپوزدن به موها افراط می‌کنند، این تجربه را دارند چراکه چربی طبیعی موها از بین می‌رود.

دومین عامل را باید استفاده از شوینده‌های قوی برای موها دانست. شوینده‌های صابونی جزو این گروه از محصولات هستند که چربی پوست و مو را تا حدی زیادی کاهش می‌دهند. سشوار کشیدن مکرر موها نیز تأثیر جدی در خشکی موها دارد، زیرا حرارت باعث از بین‌رفتن چربی ذاتی موها و تبخیر رطوبت طبیعی موها می‌شود. البته استفاده مکرر از اتوی مو نیز به‌دلیل حرارت مستقیم با موها چنین تاثیری دارد.

■ بیماری‌های زمینه‌ساز خشکی موها

خشکی موها ممکن است ناشی از اختلال ژنتیکی باشد که در ساقه موها اتفاق می‌افتد و موها شکننده می‌شوند. به ندرت ممکن است عفونت‌های قارچی به ساقه موها نفوذ پیدا کنند و باعث خشکی و شکنندگی موها شوند. البته این حالت جزو بیماری‌های نادر هستند.

■ بهترین اقدام برای بهبود موهای خشک

اولین و موثرترین اقدام برای بهبود خشکی موها، تشخیص عامل زمینه‌ای و پرهیز از آن است. استفاده از کرم‌های نرم‌کننده مو یا روغن بادام پس از استحمام که موها هنوز رطوبت دارد به حفظ رطوبت ذاتی مو کمک می‌کند. البته در انتخاب شامپو نیز باید دقت کرد تا انواع مناسب برای موهای خشک استفاده شود و خشکی موها تشدید نشود.

■ تغییرات دوران بارداری و خشکی مو

افزایش ترشح استروژن در دوران بارداری به کاهش ریزش موها کمک می‌کند و موها بلندتر و پرپشت‌تر می‌شوند. خشکی موها هیچ ارتباطی با تغییرات دوران بارداری و شیردهی ندارد و به عادات روزمره مانند دفعات شستشو، نوع شامپو، استفاده از سشوار و اتو مو بستگی دارد. علاوه بر اصلاح عامل زمینه‌ساز، می‌توان استفاده از نرم‌کننده هنگام استحمام را نیز پیشنهاد داد؛ البته نباید به سطح پوست برسد. ماساژ موها با کرم مو یا روغن بادام پس از شستشو نیز در حفظ رطوبت موها و بهبود خشکی مؤثر است.

■ اصول شستشوی موهای خشک

افرادی که موهای خشک دارند توجه کنند که شستشوی موها هر ۲ روز یکبار کفایت می‌کند و البته نباید موها در هر دفعه استحمام بیش از یک بار با شامپو شسته شود. بهترین شوینده نیز شامپو مخصوص موهای خشک است تا مشکل تشدید نشود. آب خیلی گرم نیز برای شستشوی موها توصیه نمی‌شود، زیرا باعث افزایش تبخیر رطوبت موها می‌شود. از طرفی، هنگام شستشو باید موها را به‌آرامی ماساژ داد. یکی از عادات اشتباه و مرسوم این است که افراد حوله را با شدت روی موها می‌کشند که شکنندگی تارهای مو را به‌دنبال دارد. بهتر است حوله روی موها گذاشته شده و با فشار ملایم، آب اضافی موها گرفته شود. در شرایط شنا در استخر و دریا نیز توصیه می‌شود موها پوشیده شوند، زیرا مواجهه طولانی موها با نور خورشید و باد در کاهش رطوبت طبیعی موها نقش دارد. البته حتماً شستشوی موها با شامپوی مناسب موهای خشک ضروری است، زیرا نمک آب دریا و کلر آب استخر پس از شنا در دریا و استخر نیز به ساختار طبیعی موها آسیب می‌رساند و می‌تواند خشکی و وزشدن موها را به‌دنبال داشته باشد.

■ خشکی مو در کودکان

خشکی موها در سنین مختلف ممکن است بروز کند که عموماً ناشی از عادات زندگی روزمره است. البته اگر به‌رغم رعایت توصیه‌های حفظ سلامت پوست و مو مانند انتخاب شوینده مناسب، کاهش استفاده از سشوار و اتو مو و... وضعیت موها بهبود نیافت، بهتر است با متخصص پوست مشورت شود تا بررسی دقیق‌تر انجام گیرد.

■ خشکی مو در تابستان

خشکی موها به‌معنای کاهش رطوبت و چربی طبیعی موهاست، اما این مساله الزاماً در تابستان یا شرایط گرم زندگی اتفاق نمی‌افتد. همان‌طور که اشاره شد خشکی موها غالباً ناشی از عادات مرسوم شستشو، بهداشت و آرایش موهاست. البته مواجهه مستمر و طولانی موها با نور خورشید و باد نیز در کاهش رطوبت موها تأثیر دارد.

■ شکایت خانم‌ها از خشکی موها

پوست سر همه افراد به‌طور طبیعی به دلیل ترشحات غدد چربی، چرب می‌شود که این روند در بعضی افراد کمتر و در بعضی دیگر بیشتر است. از آنجا که معمولاً خانم‌ها موهای بلندی دارند، حتی به‌رغم چربی زیاد پوست سر، ممکن است چربی و رطوبت به‌اندازه کافی به تارهای مو نرسد. از طرفی بیشتر خانم‌ها تمایل به استفاده از رنگ مو، سشوار، اتو مو و... دارند که خشکی تارهای مو را تشدید می‌کند. همچنین به‌طور کلی خانم‌ها بیشتر از آقایان موها را می‌شویند که تکرر شستشو، خشکی موها را به‌دنبال دارد. مشابه این اتفاق زمانی که دست‌ها مرتب شسته می‌شوند با علائم خشکی بروز می‌کند.

علت داغ شدن کف پا چیست؟

شاید شما نیز از جمله کسانی باشید که دستکم چند بار تجربه داغ شدن کف پا و احساس سوزش در این منطقه از بدن را داشته‌اید. این احساس ناخوشایند و شایع معمولاً در طول شب رخ داده و باعث می‌شود نتوانید خواب راحتی داشته باشید هر چند شدت آن متغیر بوده و معمولاً با گزگز کردن و مورمور شدن همراه است. نام این عارضه «نوروپاتی» (neuropathy) است. اما علت چیست؟ در بسیاری از موارد، فشار بیش از حد به کف پا مانند کوهپیمایی یا ایستادن بیش از حد عامل اصلی سوزش کف پاست اما در برخی موارد علت این امر به عفونت قارچی، بارداری یا حتی آسیب به اعصاب محیطی پا باز می‌گردد.

افرادی که به دیابت یا عفونت اچ آی وی مبتلا هستند و کسانی که مصرف الکل زیاد داشته، از کمبود ویتامین ب رنج می‌برند یا حتی با سم‌های خاصی تماس داشته‌اند، ممکن است دچار داغ شدن کف پا شوند. به طور کلی می‌توان علت داغ شدن کف پا را به عوامل زیر نسبت داد:

چاقی و اضافه وزن

اعتیاد به دخانیات

مصرف الکل

اضطراب و تنش‌های عصبی

پوشیدن کفش‌های نامناسب

پوشیدن جوراب‌های بافته شده از الیاف مصنوعی

بیماری دیابت

کمبود ویتامین‌های B۶ و B-۱۲

افزایش اسید اوریک خون

اختلال در فعالیت‌های کلیه

شیمی درمانی

بیماری مزمن کلیوی

نوروپاتی دیابتی

یکی از شایع‌ترین دلایل داغ شدن کف پا و به اصطلاح گُر گرفتگی آن نوروپاتی دیابتی است که از عواض ابتلا به دیابت نوع ۱ و ۲ به شمار می‌آید و در نتیجه آسیب رسیدن به اعصاب پا ایجاد می‌شود. در این صورت ممکن است علائمی مانند سر درد، بی حسی در دست و پا و سوزن سوزن شدن زیر پا را نیز حس کنید.

خبرخوان

۵ ویژگی دختران شاد و موفق

مطالعات جدید نشان می‌دهد طی سال‌های اخیر میزان شادی و رضایت از زندگی در زنان در کشورهای مختلف کمی کاهش یافته است.

■ ۱- داشتن هدف در زندگی

مطالعات مشخص کرده است داشتن هدف در زندگی هم تأثیر مثبتی بر احساس شادمانی دارد و هم می‌تواند رضایتمندی در زندگی را افزایش دهد. البته که عجیب هم نیست چراکه وقتی هدف مشخصی در زندگی داریم، انگیزه بالاتری برای تلاش داشته و البته با دشواری‌ها هم راحت‌تر می‌توانیم کنار بیاییم.

نکته مهم | هر چند داشتن هدف تأثیر مثبتی بر احساس شادمانی و به‌زیستی روانی ما دارد اما توجه داشته باشید اگر در حوزه هدف‌گذاری تنها یکی دو بُعد از ابعاد مختلف زندگی را در نظر داشته باشیم، به احتمال زیاد شادمانی ما افزایش نخواهد یافت. به همین دلیل هم دخترانی که تمام تمرکزشان را صرفاً بر درس خواندن یا ازدواج می‌گذارند، در طولانی مدت به احتمال زیاد احساس شادمانی‌شان کاهش می‌یابد. برای پیشگیری از این مسئله در هدف‌گذاری، به ابعاد مختلف زندگی مانند رشد فردی، روابط خانوادگی و اجتماعی، کار و کسب درآمد و سلامت جسمی خود توجه داشته باشید.

■ ۲- افزایش عزت‌نفس

داشتن احساس مثبت به خود و توانمندی‌های شخصی، یکی دیگر از موضوعاتی است که با احساس شادمانی در زندگی ارتباط دارد. متاسفانه بسیاری از دختران در جامعه ما از کودکی به واسطه بازخورد اطرافیان، در این زمینه دچار مشکل هستند. آن‌ها خودشان را دست کم می‌گیرند، برای نیازها، خواسته‌ها و اهداف خود ارزش کمتری قائل می‌شوند و تصور می‌کنند هر چه توجه و انرژی کمتری را صرف خود کنند، بهتر است.

■ ۳- داشتن دوستان صمیمی

مطالعات نشان می‌دهد داشتن دوستان صمیمی می‌تواند احساس شادمانی در دختران را به صورت محسوسی افزایش دهد. دریافت حمایت عاطفی، داشتن اوقات خوش و انجام فعالیت‌های لذت‌بخش همراه با دوستان از مواردی است که به نظر می‌رسد می‌تواند احساس شادمانی را در افراد تقویت کند. نکته مهم! درست است که روابط دوستانه ما می‌تواند بر احساس شادمانی تأثیر مثبت بگذارد اما یک نکته را فراموش نکنید. اگر دوستی دارید که عادت به انتقاد از شما دارد، در طولانی‌مدت ممکن است این فرد نه تنها احساس شادمانی را در شما افزایش ندهد که به واسطه این انتقادها، تأثیر منفی بر عزت نفس شما بگذارد و به این ترتیب احساس شادی را در شما کاهش دهد. پس به کیفیت روابط خود با دوستان و نوع منش آن‌ها هم توجه داشته باشید.

■ ٤- بهره‌بردن بیشتر از هوش هیجانی

یکی از عوامل دیگری که مطالعات، نقش آن بر احساس شادمانی دختران را تأیید کرده است، هوش هیجانی است. به صورت خیلی خلاصه می‌توان هوش هیجانی را توانایی شناخت و کنترل احساسات خود و دیگران دانست. مطالعات نشان می‌دهد هر چه فردی در هوش هیجانی توانمندتر باشد، احساس شادمانی بیشتری هم در زندگی می‌کند. شاید این موضوع به واسطه توانمندی افراد در شناخت و مدیریت احساسات ناخوشایند خود باشد. اگر فرد به درستی بتواند تشخیص دهد چه زمانی عصبانی، غمگین یا درگیر احساس گناه است، می‌تواند با راهکارهایی از شدت این احساسات ناخوشایند بکاهد.

■ ٥- دست‌برداشتن از کمال‌گرایی منفی

اگر کسی به شما بگوید کمال‌گرایی می‌تواند احساس شادمانی را کاهش دهد، چه خواهید گفت؟ اگر به نظرتان این گزاره درست است، پس با ما همراه باشید چرا که می‌خواهیم نکته مهم و مفغولی را در این زمینه با شما در میان بگذاریم.

کمال‌گرایی همیشه باعث کاهش احساس شادمانی نیست بلکه در موقعیت‌هایی می‌تواند حتی احساس شادمانی را افزایش دهد. کمال‌گرایی مثبت یا سازنده زمانی است که فرد در موقعیت‌های مختلف تلاش‌های کمال‌گرایانه خود را پیگیری می‌کند ولی همزمان نگرانی زیادی درباره نتیجه کار ندارد. مطالعات نشان می‌دهداین سبک کمال‌گرایی باعث کاهش احساس شادی نمی‌شود اما کمال‌گرایی منفی یا مخرب زمانی است که فرد همزمان با تلاش‌های کمال‌گرایانه، نگرانی‌های زیادی هم در خصوص کیفیت کار دارد. وقتی تلاش‌ها با این نگرانی‌ها همراه می‌شوند، آن وقت شکل مخرب به خود می‌گیرند و نه فقط احساس شادمانی را کاهش می‌دهند بلکه عوارضی جدی بر سلامت روان فرد می‌توانند به جا بگذارند.

|خواندنی|
هفته نامه سراسری اقتصادی- اجتماعی
تدبیر تازه
www.tadbiretazenews.ir
چهارشنبه ۲۶ خردادماه ۱۴۰۰، سال هفتم، شماره ۲۲۳

خبرخوان

همه چیز درباره لیموزین ولادیمیر پوتین؛ آئوروس سنات

روسیه در سال ۲۰۱۳ از برنامه خود برای راه‌اندازی خط تولید خودرو Aurus یا همان لیموزین پوتین خبر داده بود، اما تنش‌های این کشـــور با غرب در ســـال ۲۰۱۴ بالا گرفت. موضوعی که سبب شد روس‌ها توجه ویـــژه‌ای به تولید داخلی خود بکنند و این پروژه را سرعت ببخشـــند. در واقع از زمان تحریم‌های غرب علیه روسیه در سال ۲۰۱۴ این کشـــور تمام توان خود را به کار گرفته است تا از وابســـتگی به محصولات و فناوری‌های وارداتی بکاهد.

Aurus نیز یک شـــرکت تازه وارد روسی است که قصـــد رقابت با بنتلی و رولـــز رویس را در بخش ماشـــین‌های لاکچـــری دارد. البته بعیـــد به نظر می‌رسد که تولید این سدان در آینده نزدیک تأثیر چشـــمگیری بر صنعت خودروسازی روسیه داشته باشد. اما پروژه ســـاخت این ماشین برای کرملین مهم تلقی می‌شود.

وزیر صنعت روســـیه اعلام کرده است که تا پایان ســـال جاری میلادی تعداد ۲۰۰ تـــا ۳۰۰ عدد از این خودرو تولید خواهد شـــد. طبق شنیده‌ها مدل پایه این محصول ۱۶۰ هـــزار دلار قیمت خواهد داشت. روسیه حتی از سال ۲۰۱۸ امکان ثبت پیش سفارش برای نســـخه مناسب شهروندان عادی را نیز فراهم کرده اســـت و امیدوار است که در آینده بتوانـــد به آمار تولید بین ۵ تـــا ۱۰ هزار خودرو در سال نیز برسد.

■ مشخصات و ویژگی‌های Aurus Senat

به گزارش رسانه‌های روسی در این خودرو از یک موتور ۴.۴ لیتری وی ۸ با قدرت ۶۰۰ اســـب بخار استفاده شده است و نیروی تولید شده توسط آن از طریـــق یک گیربکس ۹ دنده‌ای به چرخ‌ها منتقل می‌شود. شـــنیده‌ها حاکی از این است که در آینده یک موتور اختصاصی ۶.۶ لیتری وی ۱۲ با قدرت بیش از ۸۰۰ اســـب بخار در این خودرو اســـتفاده خواهد شد.

پوتین در طول چهارمین مراســـم تحلیف خود به عنوان رئیس جمهور روســـیه در ســـال ۲۰۱۸ از مدل مخصوص این ماشـــین استفاده کرد و از آن هنگام بود که این لیموزین به پای ثابت سفرهای خارجی رئیس جمهور روســـیه تبدیل شده است. گفته می‌شـــود که خود پوتین ایـــده این پروژه را مطرح کرده است و عنوان کرده که ترجیح می‌دهد به جای اســـتفاده از یک ماشین خارجی همچون مرسدس، از نمونه داخلی استفاده کند.

البته افراد عـــادی نیز می‌توانند این خودرو را تهیه کنند اما نســـخه پوتین به شکل خاصی تهیه شده اســـت. این خودرو توانایی مقاومـــت در برابر تک تیراندازها و حملات شـــیمیایی را دارد و همچنین از تجهیزات مخابراتی پیشرفته‌ای نیز بهره می‌برد که آن را عملاً به یک پســـت فرماندهی سیار بدل کرده است.

البته به جزئیات نیز در این ماشـــین توجه خاصی شـــده است. درهای خودرو بســـیار بزرگ طراحی شده‌اند تا پیاده و سوار شدن به راحتی صورت گیرد. دو تا از صندلی‌های عقب قابلیت جمع شدن دارند و به منظور امنیت بیشـــتر، حتی اگر فرد اقدام به کشیدن شیشه‌های لیموزین کند، باز هم از طریق دوربین‌های مدار بسته می‌توانید از اتفاقات بیرونی اطلاع داشته باشد.

همچنیـــن یک در خروج اضطـــراری نیز در عقب ماشین تعبیه شده است. حتی تایرهای این خودرو نیز ضد گلوله هســـتند. در واقـــع وزن بالای این خودرو به دلیل اســـتفاده از شیشه‌های ضد گلوله، بدنه فوق‌العاده مقاوم و تمهیـــدات امنیتی خاص تعبیه شده در آن است.

ایـــن خودروی تقریباً ۶ تنی در برابر انفجار بمب و گلوله مقاوم اســـت و می‌تواند در مدت ۶ ثانیه به سرعت ۱۰۰ کیلومتر در ساعت برسد. بدون شک این خودرو ویژگی‌های بســـیار دیگری نیز دارد که تاکنون برای رسانه‌ها فاش نشده است.

ولادیمیر پوتین دوشـــنبه هفته گذشـــته به طور مجازی در مراســـم آغاز به کار خـــط تولید انبوه آئوروس سنات شرکت کرد. این کارخانه در منطقه ســـنات آلابوگا در جمهوری تاتارستان روسیه قرار دارد. وی در طی این مراســـم گفت: «این رویداد مهمـــی برای صنایـــع خودروســـازی و مجموعه صنایع روسیه اســـت و خریداران می‌توانند از ماه آینده میلادی نخستین لیموزین ساخت روسیه را خریداری کنند.»

رئیس جمهور روسیه همچنین اعلام کرد که بدون شـــک خودروهای تولیدی این کارخانه طرفداران زیادی خواهد داشـــت. پوتیـــن همچنین در رابطه با تجربه اســـتفاده از ایـــن لیموزین گفت: «من از این خودرو اســـتفاده می‌کنم و بارها با آن رانندگی کرده‌ام. آئوروس واقعاً خودرو خوبی است و با همه استانداردهای جهانی مطابقت می‌کند.»

تماس با فرازمینی‌ها می‌تواند به نابودی تمدن بشر بینجامد

ریسک برای ادامه حیات بشر

سارا ارجمند
روزنامه‌نگار

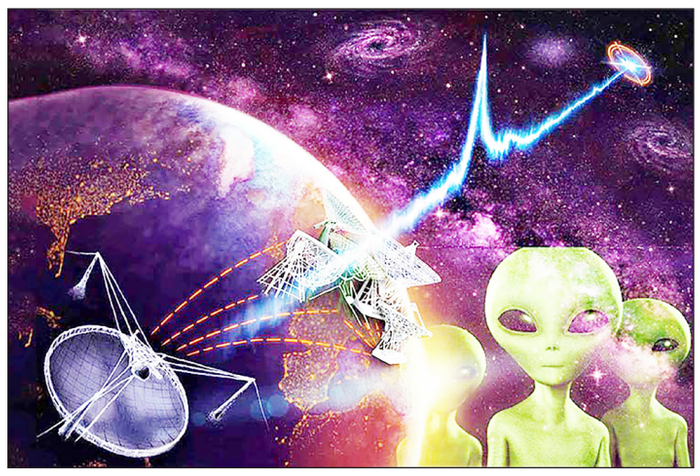

حتـــی اگـــر وجـــود فرازمینی‌هـــا اثبات شـــود، برقراری تماس بـــا آن‌ها می‌تواند ریســـک‌هایی برای تمدن بشر به دنبال داشته باشد و حتی به نابودی آن بینجامد. وزارت دفـــاع ایـــالات متحـــده در آوریل ۲۰۲۰ ویدئویی منتشـــر کرد که با دوربین مادون قرمز هواپیمای ناوگان دریایی این کشور ضبط شده بود. این فیلم برخورد با مجموعه‌ای از پدیده‌های هوایی ناشناس را نشـــان می‌دهد. خلبان‌ها مدعی بودند اشـــیای پرنده‌ای با ســـرعت فراصوت در آسمان دیده‌اند که خیلی سریع تغییر جهت می‌دادند؛ قابلیت‌هایی که فراتر از فناوری هواپیماهای روی زمین بودند.

امـــا خلبان‌هـــا دقیقـــاً چه دیـــده بودند؟ پدیده‌های جوی عجیـــب؟ فضاپیماهای فرازمینی یا اشـــیای دیگـــر؟ بخش‌های مختلـــف دولتی ایالات متحـــده به دلیل نگرانی رقبای خود از جمله روسیه و چین به بررســـی این اتفاقات پرداختند و دولت در ماه جاری گزارش‌هایی از دانسته‌های خود منتشـــر کرد. بر اساس این گزارش، هیچ مدرکی مبنی بر فعالیت فرازمینی‌ها در دســـت تیســـت؛ اما توضیحـــی برای رویدادهای یادشده وجود ندارد.

البته باید خوشـــحال باشـــیم کـــه هنوز شواهدی از تماس با تمدن‌های فرازمینی به دست نیامده اســـت؛ زیرا تلاش برای برقراری ارتباط با فرازمینی‌ها (در صورت وجود) می‌تواند به‌شدت برای تمدن انسان خطرناک باشد. در درجهٔ اول باید محاسبه کنیم این تمدن‌ها هوشمند یا امن هستند و چگونه می‌توان به شکلی سازمان‌یافته با آن‌ها ارتباط برقرار کرد.

برخی گروه‌های علمـــی در حال بحث و گفتگو بر ســـر تماس با تمدن‌های دیگر هســـتند. این بحث اهمیت ویژه‌ای برای کل زمین دارد. در طول ۶۰ ســـال گذشته دانشمندان با تلســـکوپ‌های رادیویی به جســـتجوی فرازمینی‌هـــا پرداختند و در انتظار ســـیگنال‌های احتمالی فرازمینی‌ها از ســـتاره‌های دوردســـت ماندند. بخش عمده‌ای از این تلاش‌ها توســـط مؤسسهٔ جســـتجوی هوش فرازمینی (SETI) در کالیفرنیا سازماندهی شـــدند؛ اما تاکنون هیچ موفقیتی به دست نیامده است. برخی دانشـــمندان به دنبال برنامـــه‌ای فعال‌تر به نام ارســـال پیام به هـــوش فرازمینی (METI) هســـتند. این برنامه فقط شامل شنیدن نیست؛ بلکه شامل ارسال پیام‌های قدرتمند به دیگر ستاره‌ها و برقراری ارتباط است. جستجوی فرازمینی‌ها به مرحله‌ای بالاتر از پیچیدگی فناوری رســـیده است؛ در نتیجه باید به ریسک‌های آن هم توجه داشت و قوانینی در سطح ملی و بین‌المللی اعمال کرد. بدون نظارت، حتی شـــخصی با دسترسی به فناوری مخابراتی قدرتمند می‌تواند بر آیندهٔ زمیـــن تأثیر بگذارد. به یک دلیل ســـاده فرازمینی‌ها می‌توانند از نظر فناوری بسیار پیشرفته‌تر از ما باشند: اغلب ستاره‌های کهکشـــان قدیمی‌تر از خورشـــید هســـتند. اگر تمدن‌هایی روی برخی سیاره‌ها شکل گرفته باشد در نتیجه تمدن‌های زیادی در کهکشان وجود دارند که ممکن است چند میلیون سال از تمدن ما پیشرفته‌تر باشند. ممکن است بسیاری از ایـــن تمدن‌ها گام‌هـــای قابل توجهی برای اکتشاف و مستعمره‌سازی کهکشان برداشته باشند.

از ایـــن رو راز بزرگی به نام تناقض فرمی (Fermi Paradox) مطرح می‌شـــود که نام آن برگرفته از انریکو فرمی (فیزیک‌دان ایتالیایی) است. این تناقض نشان می‌دهد که چرا تاکنون هیچ تمـــدن فرازمینی را مشاهده نکرده‌ایم. راه‌حل‌های زیادی برای این مسئله پیشنهاد شدند. بر اساس یکی از این راه‌حل‌ها تمام تمدن‌ها با رســـیدن به ظرفیت کافی فنـــاوری در نهایت خود را نابود می‌کنند. شـــاید هـــم فرازمینی‌ها برخلاف انسان‌ها تمایلی به برقراری ارتباط نداشته باشند. شاید تمدن‌های فرازمینی به یک دلیل مهم از برقراری ارتباط خودداری می‌کنند: ارسال سیگنال می‌تواند فاجعه‌بار باشد. در طول تاریخ زمین شاهد اتفاق‌های متعـــددی در هنـــگام برخـــورد تمدن‌ها با فناوری هســـتیم، فناوری پیشـــرفته‌تر یـــک تمـــدن می‌تواند باعـــث نابودی یا مستعمره‌سازی تمدنی دیگر شود. نسخهٔ کیهانی ایـــن اتفاقات می‌تواند دلیلی برای سکوت تمدن‌های فرازمینی احتمالی باشد؛ زیرا نشان دادن خود می‌تواند به معنی به دام افتادن یا شکار شدن باشد.

فعالیت‌های METI در ازای دستاوردهای اندک می‌توانند ریسک‌های زیادی تحمیل کننـــد؛ اما ایـــن نگرانی‌هـــا حامیان این فعالیت‌ها را متقاعـــد نمی‌کنند. داگلاس واکوچ از مؤسسهٔ بین‌المللی MET معتقد اســـت نیازی به نگرانی برای خطر تهاجم فضایی نیســـت. در طـــول یک قرن اخیر سیگنال‌های رادیویی و تلویزیونی متعددی به فضـــا ارســـال شـــده‌اند و تمدن‌های پیشرفته‌تر از ما احتمالاً این سیگنال‌ها را کشف کرده‌اند. اگر می‌خواستند به ما حمله کنند حتماً تاکنون ایـــن کار را انجام داده بودند.

واکوچ معتقد اســـت در ارزیابی ریسک‌ها نه‌تنها باید ریسک ناشی از یک اقدام بلکه باید ریســـک اقدام نکردن را هم در نظر گرفـــت. دنیای کنونی با تهدیدهای بالقوهٔ متعددی مثل گرمایش جهانی و بی‌ثباتی محیطی روبه‌رو اســـت و ممکن اســـت تمدن‌های پیشـــرفته‌تر در گذشته با این مشکلات روبه‌رو شده و برایشان راه‌حلی پیدا کرده باشند. به گفتهٔ واکوچ:

اگر سیگنالی ارسال نکنیم، خود را از راه‌حل نجات تمدن بشر محروم کرده‌ایم.

به دلایـــل واضحی بســـیاری از نظرات مربوط به فرازمینی‌ها وابسته به قضاوت و شهود هستند. بهترین روش شاید گسترش بحث باشد. اگر بشریت در حین تلاش با تماس با فرازمینی‌ها با پیامدهایی روبه‌رو شود، باید افراد بیشتری را در تصمیم‌گیری دربارهٔ اقدام هوشمندانه سهیم کرد و این وظیفه نباید صرفاً بـــر عهده مجموعه‌ای از ستاره‌شناســـان رادیویی قـــرار بگیرد. جان گرتز، ستاره‌شـــناس SETI و یکی از منتقدان ایدهٔ تماس مستقیم با فرازمینی‌ها است که طرحی پیشـــنهادی را در جهت توجه جامع‌تر به این فعالیت‌ها ارائه داده. به باور گرتز، به قوانین و اقدامات بین‌المللی بـــرای نظارت بر تماس‌های آشـــکار نیاز است. گتز می‌گوید:

تماس با فرازمینی‌ها بدون توافق گستردهٔ قبلی باید به‌عنوان اقدامی خطرناک برای بشـــریت در نظر گرفته شود که می‌تواند پیامدهای ناگواری به دنبال داشـــته باشد. این اقدام باید در ســـطح ملی و بین‌المللی تحت نظارت قرار بگیرد.

امروزه هیچ منعی برای ارتباط با فرازمینی‌ها وجود ندارد. پژوهشـــگران SETI از برخی پروتکل‌های غیر رســـمی بـــرای برقرار ارتبـــاط با فرازمینی‌ها اســـتقبال کرده‌اند؛ اما این پروتکل‌هـــا هنوز تا مرحلهٔ قانونی شـــدن فاصله دارند؛ زیرا تاکنون صحبت دربارهٔ ملاقـــات یا تماس با فرازمینی‌ها با وجود منطقـــی بودن چنین رویدادی هنوز در سطح فرضیه باقی مانده است. ارزیابی مزایـــا و معایب فعالیت‌های جســـتجوی فرازمینی‌ها آسان نیست. نمی‌دانیم اصلاً تمدن‌های فرازمینی وجـــود دارند یا خیر. در صورت وجود دوســـتانه رفتار می‌کنند یا خیر. با توجه به ریســـک‌های احتمالی تلاش برای تماس با فرازمینی‌ها آیا بهتر است صبر کنیم؟

SETI در ســـال ۲۰۱۵ برنامهٔ ده‌ساله‌ای بـــه نـــام Breakthrough Listen بـــا بودجهٔ صد میلیـــون دلاری آغاز کرد؛ در نتیجه ســـیگنال‌های بیشـــتری ثبت و از توان محاســـباتی بیشـــتری برای تحلیل سیگنال‌های ضبط‌شده اســـتفاده خواهد کـــرد. نمی‌توان پیش‌بینی کـــرد چقدر با کشـــف فرازمینی‌ها فاصلـــه داریم؛ اما بر اســـاس تخمین‌هـــای گرتز، شانســـمان صد برابر گذشـــته افزایش یافته اســـت. جســـتجوی فرازمینی‌ها از طرفی می‌تواند دانش ستاره‌شناســـان دربارهٔ ســـیاره‌های فراخورشـــیدی را افزایش بدهد. از زمان کشـــف اولین ســـیارهٔ فراخورشـــیدی در ســـال ۱۹۹۲ تاکنون بیش از ۵۰۰۰ سیارهٔ فراخورشیدی کشف شده و نرخ اکتشافات رو به افزایش است. هر کدام از این سیاره‌ها می‌توانند امید پژوهشگران SETI را برای تماس با فرازمینی‌ها افزایش بدهند.

امـــا چرا وقتی مســـیرهای امن‌تری برای کشف فرازمینی‌ها داریم باید ریسک‌های زیاد را تحمل کنیم؟ البته حتی گوش دادن به سیگنال‌ها مشکلات نظارتی خود را دارد: برای مثال اگر شـــخصی بتواند سیگنالی فرازمینی کشف کند، باید برای پاسخگویی و چگونگی پاسخ دادن تصمیم‌گیری شود. قطعاً چنین اقدامی نتیجهٔ تصمیمی جمعی است و می‌تواند زندگی بشر را تهدید کند؛ اما فعلاً هیچ مکانیزم نظارتی وجود ندارد. هر فرد یا ملتی می‌تواند به خواســـت خود ســـیگنال‌هایی ارســـال کند. هر دو مسیر گوش دادن به فرازمینی‌ها یا تلاش برای برقراری ارتباط با آن‌ها به مرحله‌ای رسیده که مســـتلزم بحث عمومی و گســـترده و همچنیـــن قانون‌گذاری اســـت. رهبران ملت‌ها باید در این راســـتا تلاش کنند و از طریق ســـازمان ملل اقدامی هماهنگ را انجام بدهند؛ وگرنه ممکن است خیلی دیر شود.

چین سه فضانورد را با موفقیت به ایستگاه فضایی جدید خود پرتاب کرد

میلاد میرکانی
روزنامه‌نگار

با پرتاب سه فضانورد چینی به مدار زمین، نخستین مأموریت پرواز فضایی سرنشـــین‌دار این کشـــور در نزدیک به ۵ ســـال گذشته انجام شد.

ایســـتگاه فضایـــی جدید چین بـــه‌زودی میزبـــان نخســـتین بازدیدکننـــدگان انســـانی خود خواهد بود.

شـــنژو ۱۲، نخستین مأموریت پرواز فضایی سرنشـــین‌دار در نزدیک به ۵ سال گذشته، در حال ارسال فضانوردان به تیان‌هه، بخش اصلی ایستگاه فضایی جدید چین است. اگر همه‌چیز طبق برنامه پیش برود، سه فضانورد چینی به مدت سه ماه در ماژول ۱۶.۶ متری تیان‌هه سکونت خواهند کرد و مجموعه‌ای از آزمایش‌ها و فعالیت‌های نگه‌داری را انجام خواهند داد.

نی هایشـــنگ، فرمانده شنژو ۱۲، سه‌شنبه در جریان کنفرانســـی خبری در جیوچوان گفت: «مفتخریم که پیشـــگام مجموعه‌ای از مأموریت‌های انســـانی برای ساخت‌وساز ایســـتگاه فضایی باشیم و انتظارات فراوانی داریـــم. ما نه‌تنها ماژول اصلـــی را به خانهٔ فضایی تبدیل خواهیم کرد، بلکه دســـت به آزمایش مجموعـــه‌ای از فناوری‌های مهم خواهیم زد. کارهای دشـــوارتر و چالش‌های بیشتری وجود خواهد داشت.»

نـــی پیش از پرتـــاب امـــروز، دو مرتبه در مأموریت شـــنژو ۶ در ســـال ۲۰۰۵ و شنژو ۱۰ در سال ۲۰۱۳ به مدار زمین سفر کرده بود. همسفران او در شنژو ۱۲، لئو بومینگ، فضانورد کهنه‌کار از مأموریت شـــنژو ۷ در سال ۲۰۰۸ و تانگ هونگبو، فضانورد تازه‌کار هستند.

پرتاب شـــنژو ۱۲، ســـومین از مجموع ۱۱ پرتابی است که برای ساخت ایستگاه فضایی

جدید چین نیاز خواهد بود. چین انتظار دارد ساخت‌وساز این ایستگاه تا پایان سال ۲۰۲۲ تکمیل شود. نخستین پرتاب ۸ اردیبهشت امســـال انجام شـــد و در جریان آن، ماژول تیان‌هه در مـــدار نزدیک زمین قرار گرفت. ۸ خرداد با انجام دومین پرتاب، فضاپیمای باربری تیانژو ۲ به همراه ۶.۶ تن محموله به فضا فرستاده شد. این فضاپیما همچنان به ماژول اصلی ایستگاه متصل است.

با دو پرتـــاب از ۸ مأموریت ساخت‌وســـاز باقی‌مانـــده، «ماژول‌هـــای آزمایشـــگاه» به‌نام‌های ونتیان و منگتیان به مدار فرستاده خواهند شـــد. این دو ماژول با اتصال به دو طرف تیان‌هه، سکونتگاهی T-شکل ایجاد خواهنـــد کرد که اندازهٔ آن، حدود ۱۵ درصد ایســـتگاه فضایی بین‌المللی خواهد بود. به گفتهٔ مقام‌هـــای چین، در جریـــان مرحلهٔ ساخت‌وســـاز، ســـه پرواز بازتأمین محمولهٔ رباتیک و ســـه مأموریت سرنشین‌دار دیگر پرتاب خواهند شد.

شـــنژو ۱۲ نخســـتین پرتاب سرنشـــین‌دار از اکتبر ۲۰۱۶ محســـوب می‌شـــود. در آن زمان، سه فضانورد مأموریت شنژو ۱۱ برای اقامت یک‌ماهه به ایستگاه فضایی آزمایشی تیان‌گونگ ۲ فرســـتاده شدند. چین نسخهٔ اول تیان‌گونگ را در سپتامبر ۲۰۱۱ پرتاب کرده بود. این ایستگاه میزبان دو خدمه، هر کدام شامل سه فضانورد شد که در سال‌های ۲۰۱۲ و ۲۰۱۳ بـــه مدت تقریباً دو هفته در آن اقامـــت کردند. هر دو ایســـتگاه فضایی پیشین اکنون از بین رفته‌اند. تیان‌گونگ ۱ در آوریل ۲۰۱۸ با سقوط به سمت زمین بر فراز اقیانوس آرام در جو سوخت. تیان‌گونگ ۲ نیز در ژوئیه ۲۰۱۸ به‌صورت کنترل‌شده از مدار خارج شد.

تیان‌هه بســـیار بزرگ‌تـــر و پیچیده‌تر از دو ســـکونتگاه فضایی آزمایشی پیشین است. این ماژول سه اتاق خواب مجزا و سه برابر فضای داخلی بیشـــتر از نسل‌های پیشین دارد. سه فضانورد در طول اقامتشان، ماژول اصلی، سامانه‌های مختلف آن و لباس‌های فضانـــوردی را آزمایش خواهنـــد کرد و دو پیـــاده‌روی فضایی خـــارج از تیان‌هه انجام خواهند داد.

خبرخوان

سولوگامی چیست؛ چرا زنان به ازدواج با خودشان علاقه پیدا کرده‌اند؟

ســـولوگامی یا ازدواج با خود پدیده ایست که این روزها در جوامع غربی و حتی آســـیایی رواج یافته است. سوفی تانر ۳۸ ساله نیز یکی از افرادی است که اخیراً به جرگه دوستداران سولوگامی پیوسته و در مصاحبه‌ای که اخیراً با نشریه ایندیپندنت داشته از دلایلش برای این کار گفته است. سرماخوردگی و رابطه بدی که با نامزدم داشتم مرا وادار کرد که با خودم ازدواج کنم. مردم عادت دارند که ازدواج و با هم بودنشان را جشن بگیرند اما هیچکس رهایی از شرایط بد و بازگشت به رضایت و خوشبختی فردی را جشـــن نمی‌گیرد. به همیـــن خاطر نیز تصمیم گرفتم که این موفقیت را به تنهایی جشن بگیرم. در تاریم ۱۶ می سال ۲۰۱۵ سوفی به کلیسایی در برایتون انگلستان رفت تا با خودش ازدواج کند.

در آن زمان، سولوگامی یا ازدواج سوفی با خودش بسیار خبرساز شد چراکه امری نسبتاً تازه به شمار می‌رفت اما حالا شـــاهد رواج هر چه بیشـــتر این پدیـــده در جوامع غربی هســـتیم. البته این پدیده آنچنان که تصور می‌شود همه گیر نیست اما دیگر مانند سابق باعث تعجب ســـایرین هم نمی‌شود. هفته گذشته خانم دیگری به اسم لائورا مسی در ایتالیا با خودش ازدواج کرد و جالب آنکه در مراسم ازدواجش پذیرای ۷۰ مهمان بود و هرآنچه که در یک مراسم عروسی سنتی انتظار دارید را در جشن خود تدارک دیده بود.

امـــا این ترند از کجا آمده؟ ماجرا به یک ســـریال هالیوودی بزاز می‌گردد کـــه در آن کاراکتر اصلی داســـتان عاشق خرید حلقه ازدواج و دریافت هدیه از همســـر آینده‌اش بود امـــا از آنجا که هنوز مرد زندگی‌اش را پیـــدا نکرده بود تصمیم می‌گیرد که بـــا خودش ازدواج کند و این هدایا را برای خودش بخرد. اما برخی کارشناسان معتقدند که سولوگامی دلایل پیچیده‌تری دارد که ما در ادامه به برخی از آنها اشاره خواهیم کرد:

البته برخی از طرفداران سولوگامی مصمم هستند که زندگی پیـــش روی خود را بـــه تنهایی ادامه دهنـــد اما بســـیاری از این افـــراد برنامه‌ای برای تنها ماندن ندارند. درواقع هـــدف آنها از ازدواج با خودشان جایگزین کردن شریک آتی زندگی‌شان نیســـت و ابداً نمی‌خواهند مانع از پیش قدم شدن خواستگاران آتی شوند.

■ تغییر زمانه

یکـــی دیگـــر از پدیده‌هـــای تاثیرگـــذار در رواج سولوگامی کم رنگ شـــدن سنت‌ها و ازدواج‌های مبتنی بر رسوم است. سوفی در این باره می‌گوید: برای برخی از مردم ازدواج ســـنتی بهترین حالتی است که می‌تواند رخ دهد اما با توجه به نرخ بالای طلاق در جوامـــع غربـــی و نارضایتی‌های میان زوجین، دستیابی به یک ازدواج موفق مرتب دشوار و دشوارتر می‌شود. چه کسی می‌تواند مطمئن باشد که ســـولوگامی بهترین گزینه برای این جور افراد نیست؟

■ سولوگامی ابداً به معنای خودشیفتگی نیست.

در نهایت بزرگ‌ترین انتقادی که به سولوگامی وارد می‌شود این است که افراد به خاطر خودشیفتگی با خودشان ازدواج می‌کنند. در واقع زنی که می‌گوید می‌خواهم با خودم ازدواج کنم یعنی شیفته خودش اســـت و باور دارد که از خودش بهتر پیدا نمی‌شود اما ســـوفی معتقد است که این باور نادرست است. اول به ایـــن دلیل که در ازدواج‌های ســـنتی هم عروس‌ها دوست دارند مراسم حول آنها بچرخد و ستاره مجلس باشند و دوم اینکه این گفته‌ها ریشه در زن ســـتیزی دارند. همانطور که در ابتدای این مطلب گفته شـــد اغلب افرادی که به سولوگامی روی می‌آورند زنان هســـتند و این زنان عموماً در طول زندگی‌شان تحقیر شده‌اند. در جوامع امروزی اگر مردی مستقل زندگی کند مورد تقدیر و ستایش قرار می‌گیرد اما وقتـــی زندگی تنها می‌ماند همه از ناراحتی یا خودشـــیفتگی‌اش صحبت می‌کنند. جوامع امروزی منتقد سرسخت زنان تنها هستند. سولوگامی شیوه‌ای نوین برای فاصله گرفتن از این باورهای غلط است.

بازار مالی
هفته نامه سراسری اقتصادی- اجتماعی
تدبیر تازه
www.tadbiretazenews.ir
چهارشنبه ۲۶ خردادماه ۱۴۰۰، سال هفتم، شماره ۲۲۳

گزارش

هشدار نسبت به ورود مجلس به حوزه قانون‌گذاری رمزارزها

ماینرها در دو راهی ماندن یا فرار

میناسادات‌حسینی
روزنامه‌نگار

رمزارزها و فرایند استخراج آن‌ها در حالی در دو سال گذشته در ایران نام صنعت را با خود یدک می‌کشد که هرچند کشور در این مساله پیشتاز بود، اما در میانه راه وقتی این آش به دست آشپزهای مختلف افتاد، آن را شور یا بی نمک کردند؛ زیرا وزارتخانه‌ها و سازمان‌های مختلف هر کدام سردمدار بخشی از این حوزه شدند و این حوزه شد: «عروس هزار داماد!»

■ پای لنگ مجلس در قانون‌گذاری حوزه رمزارز

رئیس کارگروه استخراج انجمن بلاکچین ایران در گفتگو با اقتصاد ۲۴ گفت: فرایند قانون گذاری در حالی به دست مجلس افتاده که به هیچ عنوان مجلس نباید وارد این حوزه شود.محمدرضا شرفی ادامه داد: نهادهای اصلی قانون‌گذاری نباید وارد جزئیات در فناوری‌های نوین شوند و باید کارگروه‌های تخصصی با حضور تمامی نهادهای ذیربط تشکیل شده تا پس از بررسی اثرات در همه عرصه‌های کشور امکان بررسی و دریافت نظرات و اصلاحات سریع میسر باشد.

■ مجلس وارد قانون‌گذاری فناوری‌های نوین نشود

رئیس کارگروه استخراج انجمن بلاکچین ایران گفت: ما هنوز در مرحله بررسی، تحقیق، مطالعه و توسعه این فناوری هستیم. طبیعی است که بایستی در حوزه قانون‌گذاری فقط به قوانین و دستورالعمل‌ها و مصوبات جزئی بسنده کنیم و قانون‌گذاری در عرصه کلان را به بعد از به نتیجه رسیدن بررسی‌ها، پژوهش‌ها و تحقیقات نهادها و سازمان‌های ذیربط و بررسی آثار قوانین این حوزه در اقتصاد کشور موکول کنیم.شرفی در پاسخ به سؤالی مبنی بر اینکه چرا مجلس نباید وارد قانون‌گذاری در حوزه رمزارز شود، گفت:، زیرا حوزه بلاکچین و میوه نوبرانه آن؛ یعنی رمزارز یک فناوری نوین است و باید بتوانیم در حوزه قانون‌گذاری با سرعت عمل در ایجاد، تغییر و تطبیق قوانین، آثار این پدیده را در سطح جامعه کنترل کنیم.

■ لزوم تشکیل کارگروه‌های تخصصی برای بررسی موضوع رمزارز

رئیس کارگروه استخراج انجمن بلاکچین ایران گفت: اگر بخواهیم قانون مجلس را تغییر بدهیم، چند سال زمان می‌برد. شرفی ادامه داد: اگر بخواهیم در سطوح قانون گذاری بالای کشور به این موضوع بپردازیم، فقط باید به تعیین متولیان هر حوزه اکتفا کرده و تعیین شرایط و جزئیات را به آن نهادها واگذار کنیم.در ادامه نگاهی به روند قانون‌گذاری رمزارزها در کشورهای مختلف داریم.

■ قانون‌گذاری ۱۳۰ کشور در بازار ارزهای دیجیتال

طبق گزارش جامع کتابخانه کنگره آمریکا، ۱۳۰ کشور تاکنون قوانینی برای بازار رمزارزها تدوین کرده‌اند. از این میان موضع مشترک اکثر کشورها در زمینه نظارت بر این بازار، سه اقدام آگاه سازی مردم نسبت به تفاوت ارز کاغذی و ارز دیجیتال، هشدار سرمایه گذاری با مسئولیت شخصی و وضع قوانینی در حوزه پولشویی، مبارزه با تروریسم و جرائم سازمان یافته‌ای که این بازار را تهدید می‌کند، بوده است.

به طور مثال استرالیا، کانادا و جزیره من واقع در دریای ایرلند به تازگی قوانینی وضع کرده‌اند تا معاملات مؤسسات تحت چارچوب قانون پولشویی و مبارزه با تأمین مالی تروریسم از طریق رمزارز انجام شود. از طرفی دیگر برخی کشورها همچون الجزایر، بولیوی، مراکش، نپال، پاکستان و ویتنام آن را به طور کامل ممنوع کرده‌اند. اما برخی دیگر از کشورها مثل قطر و بحرین رویکرد عجیبی را برگزیده‌اند. آن‌ها امکان مبادله این ارزها را تنها در داخل مرزهای کشور از شهروندان خود سلب کرده‌اند، اما دست آن‌ها را برای مبادلات رمزارزها در خارج از کشور باز گذاشته‌اند.

زنجیر قوانین سختگیرانه بر پای ماینرهای قانونی

استخراج رمزارز در مخفیگاه‌ها

میناسادات‌حسینی
روزنامه‌نگار

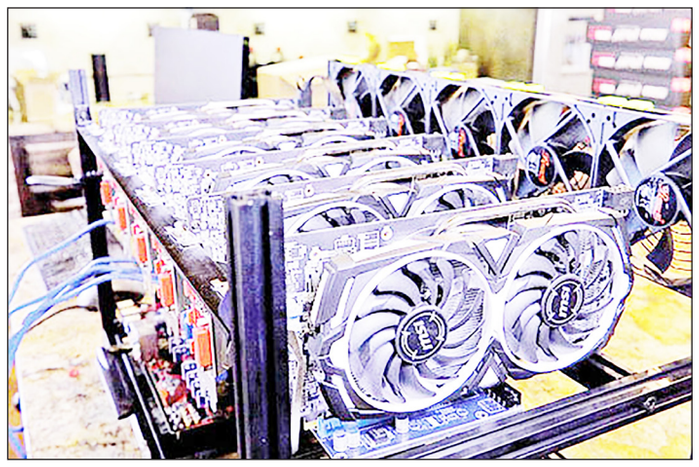

محدودیت‌های سختگیرانه اخیر در چین برای استخراج بیت کوین موجب فرار ماینرها از این کشور و کوچ آن‌ها به کشورهای دیگر مثل قزاقستان یا حتی آمریکا شده است. به دنبال این محدودیت‌ها، توجه ماینرهای چینی به قزاقستان جلب شده و برخی از شرکت‌های نگران این حوزه «شبانه» به این کشور آسیای میانه مهاجرت کرده‌اند.

در همین حال، شرکت کانان، تولیدکننده دستگاه‌های ماینر، اعلام کرد شعبه خدمات پس از فروش خود را در قزاقستان افتتاح کرده است. گفتنی است قزاقستان رویکرد مثبتی در قبال ارزهای دیجیتال دارد و بانک مرکزی آن می‌خواهد پروژه آزمایشی ارز دیجیتال ملی را شروع کند؛ اما این سؤال وجود دارد که آیا ایران نیز چراغ خاموش پذیرای ماینرهای چینی همانند آنچه در فارم رفسنجام بودیم، خواهد بود؟ در گفتگو با رئیس کارگروه استخراج انجمن بلاکچین ایران در تلاشیم پاسخی برای این سؤال بیابیم.

■ استخراج قانونی رمزارز؛ فرصتی که برای ایران از دست رفت

رئیس کارگروه استخراج انجمن بلاکچین ایران در گفتگو با اقتصاد ۲۴ می‌گوید: محدودیت‌های اعمال شده در چین باعث شده ماینرها به فکر وطن دیگری برای خود بیفتند که در این میان قزاقستان به دلیل مهیا کردن شرایط لازم برای استخراج کنندگان رمزارز تبدیل به بهشت ماینرها شده است.

محمدرضا شرفی ادامه داد: قزاقستان یکی از کشورهایی است که برق مازاد دارد و صادرکننده برق است و از این فرصت استفاده می‌کند و از آن در ارزش آفرینی در کشور خود بهره می‌برد.

■ چرا ماینرها راه به مخفیگاه‌ها بردند؟

رئیس کارگروه استخراج انجمن بلاکچین ایران با بیان اینکه ما می‌توانستیم جا پای قزاقستان بگذاریم، گفت: این در حالی است که ما می‌توانستیم از منابع درآمدی صنعت استخراج در سال‌های گذشته روی انرژی‌های تجدیدپذیر و همچنین توسعه زیرساخت‌های تولید برق سرمایه گذاری کنیم و هم اکنون کشور از منافع آن منتفع شود. شرفی در پاسخ سوالی مبنی بر اینکه مشکل اصلی در مسیر قانونی کار کردن ماینرها چیست، گفت: ایران به دلیل بی ثباتی در تصمیمات اقتصادی اعم از داخلی و خارجی و اتخاذ تصمیمات خلق الساعه و اشتباه مسئولان نه برای صنعت رمزارز، که برای صنایع دیگر هم نمی‌تواند جذب سرمایه کند.

■ به جز چینی‌ها که ناگزیر به ماندن هستند، باقی کشورهای فعال رمزارز در ایران علاقه‌ای به ماندن ندارند

رئیس کارگروه استخراج انجمن بلاکچین ایران گفت: تا پیش از وضع قوانین سختگیرانه در حوزه رمزارزها ازآنجا که ماینرها برای استخراج از شرایط بهتری بهره می‌بردند ایران به بهشت ماینرها تبدیل شده بود، اما با تصمیمات خلق الساعه، وضع تعرفه‌ای غیرمعقول در کنار قوانین سختگیرانه اینک نه بهشت، که جهنمی برای استخراج کنندگان قانونی رمزارز شده است.

شرفی با هشدار نسبت به افزایش استخراج‌های غیرقانونی رمزارز در پی وضع قوانین سختگیرانه ازسوی دولت گفت: ایران دیگر نه تنها برای کشورهای دیگر ازجمله چین برای سرمایه گذاری جذاب نیست، که ماینرهای خودی نیز اگر فرصتی بیابند پایی برای فرار از ایران و کوچ به قزاقستان قرض می‌کنند.

نجومی خواران این بار در صنعت بیمه

پرداخت حقوق‌های نجومی یکبار دیگر در صنعت بیمه خبرساز شد و اکنون دستمزد ۷۳ و ۸۵ میلیون تومانی یکی از مدیران آن، منجر به باز شدن دوباره این پرونده در محافل بیمه‌ای شده است.

کلیدواژه حقوق‌های نجومی از سال ۹۵ از صنعت بیمه در ادبیات اقتصادی ایران جا بازکرد. ۱۶ اردیبهشت ماه سال ۹۵ بود که فیش‌های حقوقی برخی مدیران صنعت بیمه مستقر در بیمه مرکزی در چند رسانه غیررسمی، منتشر شد و روز بعد در ۱۷ اردیبهشت، اخبار ساعت ۲۱ شبکه اول صدا و سیما در گزارشی با ارجاع به فیش‌های حقوقی منتشر شده در وبسایت‌ها گفت سه مدیر ارشد بیمه مرکزی در اسفندماه ۱۳۹۴ روی هم ۱۸۰ میلیون تومان حقوق و مزایا گرفته‌اند.

■ موج افشای حقوق‌های نجومی از کجا بلند شد؟

اما این همه ماجرا نبود بلکه یک روز بعد، تصاویری از فیش‌های حقوقی چند ده میلیون تومانی معاونان بیمه مرکزی در رسانه‌ها افشا شد و به دنبال آن، چند روز بعد، رئیس کل بیمه مرکزی جمهوری اسلامی ایران استعفا داد. اینجا بود که به یکباره موجی از انتشار فیش‌های حقوقی و سایر مدارک مرتبط با مدیران ارشد سازمانهای مختلف در ایران آغاز شد؛ در حالی که ماده ۷۶ قانون خدمات کشوری به صراحت اعلام می‌کند که هیچ‌کس در دولت نباید بیش از ۷ برابر حداقل حقوق یک کارمند عادی (یعنی حداکثر ۵۲ میلیون و ۵۰۰ هزار ریال در سال مذکور) حقوق بگیرد؛ به هر حال تب موضوع بالا بود و بعد از مدتی هم مثل همه مسائل دیگر، فروکش کرد.

آن روزها مرتضی حسنی عقدا، معاون توسعه مدیریت و منابع بیمه مرکزی از اولین کسانی بود که فیش حقوقی‌اش منتشر شد. بر اساس فیش منتسب به او، حسنی عقدا در اسفند ۱۳۹۴، معادل ۸۷ میلیون تومان دریافتی داشت؛ مطابق این فیش او چند صد میلیون تومان وام هم دریافت کرده بود.

همان زمان بود که بیمه مرکزی اعلام کرد بخش زیادی از آنچه به حسنی عقدا و دیگر مدیران این نهاد داده شده «معوقات» بوده، با این حال با تغییر رئیس بیمه مرکزی مرتضی حسنی عقدا از مقام خود برکنار شد. در عین حال، انتشار فیش‌های حقوقی برخی مدیران بیمه مرکزی و ارقام بسیار درشت آن شگفتی و انتقاد بسیاری را برانگیخت و اختلاف دریافتی‌ها در فیش‌های حقوقی آنقدر زیاد بود که واکنش‌های منفی زیادی را در رسانه‌ها و افکار عمومی موجب شد.

■ غلامرضا تاجگردون در بیمه سرمد خاطرات فیش‌های حقوقی نجومی را زنده کرد

اما اینک دوباره پای فیش‌های حقوقی نجومی به صنعت بیمه باز و اتفاقاً موضوع در مورد یکی از مدیران پرحاشیه صنعت بیمه تکرار شده است. غلامرضا تاجگردون، مدیرعامل بیمه سرمد که انتصاب او از سوی هیأت مدیره به عنوان مدیرعامل این شرکت بیمه‌ای هم، جریان ساز شده بود، دیروز بعد از گذشت تنها دو ماه، بدلیل حقوق نجومی از این شرکت جدا شد.

روزهای آخرین سال ۹۹ و در اسفندماه، غلامرضا تاجگردون به عنوان مدیرعامل شرکت بیمه سرمد انتخاب شد و اکنون بعد از گذشته دو ماه، هیأت مدیره این شرکت مصوب کرده‌اند که وی را عزل کنند و فعلاً سرپرستی را به مهدوی بسپارند. فیش‌های حقوقی تاجگردون حکایت از دریافت ارقام نجومی ۷۳ و ۸۵ میلیون تومان به عنوان حقوق به ترتیب در دو ماه نخست فعالیت خود در فروردین و اردیبهشت سال جاری دارد.نکته حائز اهمیت آن است که تاجگردون در مجلس دهم هم، ریاست کمیسیون برنامه و بودجه را بر عهده داشت و در مجلس یازدهم نیز از حوزه انتخابیه گچساران وارد خانه ملت شد اما اعتبارنامه‌اش به دلیل تخلفات مالی مورد تأیید نمایندگان قرار نگرفت و از مجلس یازدهم کنار گذاشته شد.

■ از استخدام ۱۷ گچسارانی در بیمه سرمد تا حقوق ۸۵ میلیون تومانی در اردیبهشت ۱۴۰۰

اکنون، سیدمحمد یمنی، عضو هیأت مدیره بیمه سرمد که گفته می‌شود تا حدودی بی‌طرف‌ترین فرد در هیأت مدیره بیمه سرمد است، معتقد است که تاجگردون، شرکت بیمه سرمد را دچار حواشی سیاسی کرده و ادامه این روند به نفع این شرکت نبوده و بنابراین تاجگردون از سمت خود عزل شده است. وی در گفتگویی اعلام کرده که افزایش ۱۴ درصدی نسبت خسارت و کاهش ۵۰ درصدی پرتفو از دیگر شاخص‌هایی است که از سوی هیأت مدیره مورد بررسی قرار گرفته و در ماههای ابتدایی امسال پرتفوی شرکت به ۲۷۸ میلیارد تومان رسیده در حالی که این رقم در مدت مشابه سال گذشته ۶۰۰ میلیارد تومان بوده و نسبت به برنامه پیش بینی شده بودجه ۵۰ درصد عقب مانده است.

یمنی اعلام کرد که تاجگردون ۱۷ نفر از آشنایان خود از شهر گچساران را به استخدام بیمه سرمد درآورده است؛ ضمن اینکه اکنون هم، دریافتی تاجگردون مورد تائید هیأت مدیره نبوده است و به همین دلیل نیز هیأت مدیره به موضوع ورود کرده‌اند.

وی افزود: نکته حائز اهمیت آن است که حقوق مدیرعامل به استناد اساسنامه شرکت باید با تائید و پذیرش هیأت مدیره تنظیم شود.

■ سهامدار عمده حقوق تاجگردون را تعیین و تائید کرد

یک کارشناس ارشد در صنعت بیمه با بیان اینکه حقوق هیأت مدیره و به خصوص مدیرعامل شرکتهای بیمه را سهامداران عمده تعیین می‌کنند، گفت: در مورد بیمه سرمد و مشخصاً پرداخت حقوق تاجگردون، این حقوق و دستمزد از سوی هیأت مدیره تعیین نشده و مستقیماً از سوی سهامدار عمده تعیین گردیده است.این کارشناس ارشد صنعت بیمه معتقد است که تاجگردون با حمایت برخی افراد خاص وارد این شرکت بیمه شده و وجود آن مسائل سیاسی و حاشیه‌هایی را برای وی ایجاد کرده است.وی افزود: در اساسنامه بیمه سرمد نوشته شده که تفویض حق تعیین پاداش اعضای هیأت مدیره و مدیرعامل به هیأت مدیره امکان پذیر نیست و بنابراین این سناریو که هیأت مدیره بیمه سرمد در حوزه تعیین حقوق تاجگردون نقش داشته‌اند، منتفی است.

به هر حال اکنون حضور غلامرضا تاجگردون در بیمه سرمد منتفی شده و گفته می‌شود که سیدمحمد یمنی از سوی بیمه سرمد به بیمه مرکزی معرفی شده تا سکان این شرکت را به دست بگیرد.

ناهمخوانی کسری بودجه و بورس

محبوبه‌فکوری
روزنامه‌نگار

یک تحلیلگر بازارسرمایه با بیان اینکه بورس ریسک‌های خاص خود را دارد و نباید به مردم وعده سود تضمین‌شده در آن را داد، گفت: بورس نباید برای جبران کسری بودجه دولت به میدان بیاید.

فردین آقابزرگی با اشاره به روند صعودی بازار سرمایه طی هفته‌های گذشته تاکید کرد: به نظر می‌رسد که فضای مناسبی پیش روی بازار سرمایه قرار گرفته و بر همین اساس لازم است که روش‌های صحیح ورود به این بازار به مردم آموزش داده شود؛ این در حالی است که افرادی که سکان دولت بعد را به دست خواهند گرفت، نباید این توقع را در مردم به وجود آورند که بازار سرمایه یک بازار بدون ریسک بوده و در آن سود تضمین‌شده توزیع می‌شود.

این تحلیلگر بازار سرمایه افزود: ایجاد انتظار برای تضمین سودآوری ضربه بزرگی به افرادی خواهد زد که بی‌اطلاع از روند بازار سرمایه، قصد دارند به بهانه دریافت سود بیشتر، وارد این بازار شوند؛ به خصوص اینکه با توجه به رکود در بازارهای موازی، همچنان بازار سرمایه یک بازار جذاب به شمار می‌رود. وی تصریح کرد: بازار سرمایه، ریسک خاص خود را دارد و پوشش ریسک از طریق ابزارهایی صورت می‌گیرد و اگرچه تنوع ابزارها برای پیشگیری از ریسک بالا است، اما ما تنها موارد ناقصی از این ابزارها را در بازار سرمایه به کار گرفته‌ایم؛ به این معنا که در مواردی همچون اختیار فروش تبعی، اجرا به صورت ناقص صورت گرفته یا برخی موارد همچون بوک بیلدینگ و شورت سل هم اکنون در بازار سرمایه ایران کارایی لازم را ندارند؛ چراکه اختیار فروش تبعی به نحوی تدارک دیده شده که فرد باید دارایی پایه همان سهم را بخرد و معاملاتی در بازار ثانویه وجود ندارد که قیمت به واسطه عرضه و تقاضا کشف شود.

آقابزرگی ادامه داد: در شرایط کنونی که وعده‌های متعددی برای حمایت از بورس از سوی نامزدهای ریاست جمهوری مطرح شده است، از فحوای صحبت این افراد متوجه می‌شویم که آنها دغدغه‌های اهالی بازار سرمایه را متوجه شده و می‌خواهند رفع مشکل کنند؛ ولی این نگرانی وجود دارد که اگر دانش و اشراف به ادبیات بازار سرمایه وجود نداشته باشد، این اشراف ناقص، منجر به تصمیمات ناصحیح شود و لطمه دیگری وارد کند. وی خاطرنشان کرد: برخی این انتظار را ایجاد می‌کنند که گویا در هر صورت، تضمین داده می‌شود که زیان احتمالی سهامداران جبران شود؛ در حالی که جبران ضرر سهامداران در بازار سرمایه، ابزارهای خاص خود را دارد و ایجاد انتظار مبنی بر اینکه سودآوری بالا در کوتاه مدت در بازار سرمایه و بورس تضمین شده است، یکی از ناصحیح‌ترین روش‌هایی است که می‌توان آن را به کار گرفت.

نگاه روز

خیز بازار بورس با رشد دلار

جمال رزاقی
رییس اتاق بازرگانی شیراز

بازارهای دلار و سکه در دومین هفته متوالی روند رو به رشدی را به ثبت رساندند. شاخص کل سهام نیز در هفته گذشته اندکی افزایش یافت. برخی بازارهای بین المللی مانند بازار نفت نیز رشد قابل توجهی داشتند. این در حالی است که ارزش برخی دارایی‌ها مانند بیت کوین و برخی فلزات پایه کاهشی بوده است. اگر چه واکسیناسیون در بسیاری از کشورها روند قابل قبولی داشته اما تا واکسینه شدن ۸۰ درصد از مردم جهان، خطر جهش‌های جدید ویروس کرونا و عدم بازیابی اقتصاد جهانی همچنان وجود دارد. بازارهای داخلی نیز متأثر از اخبار سیاسی و اقتصادی قابل پیش بینی نیستند.

در ابتدای هفته گذشته (منتهی به ۱۴ خرداد) قیمت دلار بیش از ۸۰۰ تومان افزایش یافت و در ادامه هفته با طی مسیری تقریباً مسطح به ۲۳ هزار و ۹۲۰ تومان رسید. سکه نیز با روندی مشابه دلار تغییر یافت و در نهایت با رشد ۵.۳ درصدی نرخ ۱۰ میلیون و ۸۵۰ هزار تومان را ثبت نمود. با توجه به طولانی شدن مذاکرات وین و گمانه زنی‌ها در خصوص نتایج انتخابات ریاست جمهوری نرخ ارز و سکه افزایش یافته است. برخی تحلیلگران رشد قیمت‌ها را موقتی می‌دانند چرا که با نزدیک شدن به انتهای فعالیت دولت دوازدهم احتمال افزایش عرضه ارز و کاهش قیمت‌ها وجود دارد؛ اتفاقی که در سه روز پایانی هفته رخ داد. اگر چه بازارساز نقش مهمی در قیمت‌های تعادلی دارد اما اتفاقات و اخبار سیاسی و تأثیر متغیرهای مهمی چون رشد نقدینگی و انتظارات تورمی تعیین کننده‌های قیمتی مهم‌تری در هفته‌های آتی خواهند بود.

شاخص کل سهام که در هفته منتهی به ۷ خرداد با افت ۳.۹ درصدی روبرو بود در هفته گذشته با رشد ۳.۵ درصد از کانال ۱ میلیون و ۱۴۸ هزار واحدی عبور کرد. رشد قیمت دلار، گزارش نسبتاً امیدوارکننده عملکرد ماهانه شرکت‌ها، نزدیک شدن به فصل مجامع، ادامه رشد قیمت کالاهای جهانی از مهم‌ترین دلایل رشد شاخص کل در این هفته بوده است. تمایل سهامداران به سرمایه گذاری در نمادهای بزرگ و افزایش ورود پول حقیقی به نمادهای کامودیتی محور در نتیجه رشد قیمت این شرکت‌ها از عوامل بهبود بازار بورس و رشد تقاضا در هفته اخیر بوده است. البته با توجه به عدم قطعیت در خصوص نتایج انتخابات ایران و مذاکرات بین المللی پیرامون احیای برجام، نمی‌توان از تداوم رشد شاخص کل سهام و بهبود بازار بورس اطمینان حاصل نمود. مضافاً این که سیاست‌های خلق الساعه، ابهام در آینده دلار، تصمیمات مربوط به نرخ تسعیر ارز و نرخ بهره بانکی و انتظارات تورمی پیش بینی آینده بازار را دشوارتر نموده است.

قیمت نفت که در هفته منتهی به ۲۸ می رشد قابل توجهی را به ثبت رسانده بود، در هفته گذشته (منتهی به ۴ ژوئن) نیز این روند افزایشی را ادامه داد. بهای نفت خام آمریکا به بیش از ۶۹ دلار در هر بشکه رسید که این افزایش قیمت از اکتبر ۲۰۱۸ بی سابقه بوده است. خوش بینی‌ها نسبت به بهبود تقاضا، پایبندی اوپک پلاس به ادامه افزایش تدریجی تولید نفت خام، روند کند پیشروی مذاکرات وین و آمار مثبت از فعالیت‌های کارخانه‌ای در چین از عوامل رشد بهای طلای سیاه در هفته گذشته بوده است. اونس جهانی طلا که توانسته بود مرز مقاومتی ۱۹۰۰ دلار را بشکند در انتهای هفته منتهی به ۴ ژوئن مجدداً به پایین‌تر از این کانال سقوط کرد. رشد شاخص دلار آمریکا و بازده اوراق خزانه و اعلام آمارهای مبنی بر بهبود فعالیت تولیدی آمریکا در ماه می سبب شد ریزش طلا بوده است. در ابتدای هفته منتهی به ۴ ژوئن ارزش بیت کوین تا مرز ۳۳ هزار دلار کاهش یافت اما در انتهای هفته از کانال ۳۷ هزار دلاری عبور کرد. این ریزش قیمت از سه هفته پیش تا کنون ادامه یافته و ناشی از دلایلی چون اعلام رئیس شرکت تسلا مبنی بر عدم پذیرش بیت کوین از مشتریان خود، هشدار سه نهاد معتبر چینی به سرمایه گذاران در رابطه با مناسب نبودن بیت کوین به عنوان یک ابزار معاملاتی و همچنین محدودسازی معاملات رمز ارزها توسط چین و سخنان رئیس جمهور آمریکا در رابطه با مشکلات اجرایی گسترش ارزهای دیجیتال در آمریکا می‌باشد. در حالی که سرمایه گذاری شرکت‌ها در ارزهای دیجیتال ادامه داشته و نگهداری و فروش بیت کوین از طریق حساب‌های بانکی به زودی در برخی از بانک‌های آمریکا اجرایی خواهد شد و بر این اساس انتظار رشد قیمت‌ها وجود دارد، برخی تحلیلگران ارزش بیت کوین را همچنان حبابی دانسته و احتمال اصلاح قیمت‌ها در روزهای آتی را پیش بینی می‌نمایند.

در هفته منتهی به ۴ ژوئن روند بهای همه فلزات نسبت به هفته قبل از آن به طور کاملاً معکوس تغییر یافت و به جز سنگ آهن قیمت سایر فلزات پایه نزولی گردید. تضعیف ارزش دلار آمریکا و ادامه کاهش نرخ بهره می‌تواند عامل رشد قیمت فلزات پایه باشد. علاوه بر آن انتظارات مثبت نسبت به بهبود اقتصاد جهانی سیر صعودی ارزش فلزات پایه را در پی خواهد داشت.

انرژی
هفته نامه سراسری اقتصادی- اجتماعی
تدبیر تازه
www.tadbiretazenews.ir
چهارشنبه ۲۶ خردادماه ۱۴۰۰، سال هفتم، شماره ۲۲۳

خبرخوان

ماجرای پیدا شدن چند صد میلیارد آب در اعماق زمین چیست؟

در روزهای اخیـر ویدئویی در فضای مجازی در حال انتشـار اسـت که به مردم نوید پیدا شـدن چند صد میلیـارد آب در اعماق زمین را می‌دهد که معاون وزیر نیرو در این باره توضیحاتی را ارائه داد.قاسم تقی زاده خامسی– معاون وزیر نیرو در امور آب و آبفا در صفحه اینستاگرام خود با انتشـار این ویدئو نوشت: مطالعات اکتشـاف آب با عنوان آب ژرف چند سـالی است که توسـط حوره معاونت علمی و فناوری رئیس جمهور آغاز شده است. حاصل همکاری آن معاونت با وزارت نیرو در این زمینه منجر به حفاری یک حلقه چاه عمیق به عمق ۲۲۰۰ متر (و بعدها به طور مسـتقل توسـط حوزه معاونت علمی و فناوری ریاست جمهور تا عمق ۳۱۰۰ متر) بود. به گفته وی آبدهی این چاه با استفاده از پمپاژ توسط پمپ شرکت نفت توسط ۷ لیتر بر ثانیه و شـوری آن نزدیک به آب دریـا بود که با حفر یک حلقـه چاه کم عمق آب دهی مذکور و البته با کیفیت خیلی بهتر و با هزینه‌های کمتر قابل دسترسی است. لازم به ذکر است چاه مذکور در ابتدا به صورت آرتزین (با آبدهی حدود ۴ لیتر بر ثانیه) بود اما پس از گذشت مدت کوتاهی به سـرعت از حالت آرتزین خارج شد و بنابر این خروج آب به صورت پمپ امکان پذیر است. معاون وزیر نیرو در امور آب و آبفا نوشت: ویدئویی که به صورت گسـترده‌ای در فضای مجازی منتشر شده مربوط به عملیات شستشـوی یک چاه معمولی بوده و هیچگونه ارتباطی با چاه حفاری شـده در سیستان ندارد. این ویدئو چند سال پیش نیز در فضای مجازی پخش شـده و اخیراً بازنشـر یافته است. قابل به ذکر است عملیات شسـتن چاه یک روش معمول پس از حفاری به روش دورانی در آبرفت یا سازند سخت است و منبع ویدئو منتشـر شده نامشخص بوده و بنابر این حتی ممکن است مربوط به ایران هم نباشد همچنین دکل حفاری مورد استفاده در این ویدئو با دکل حفاری چاه سیستان متفاوت است.

لغو تحریم‌های آمریکا علیه سه مدیر انرژی ایرانی

ایسـنا: دولت آمریکا تحریم‌ها علیه سه مقام دولتی سابق ایران و دو شـرکتی که در تجارت محصولات پتروشیمی ایران مشارکت داشتند را لغو کرد.
یک مقام آمریکایی که مایل نبود نامش فاش شـود به رویترز گفت: اقـدام دفتر کنترل داراییهای خارجی وزارت خزانه آمریکا یک اقدام روتین بوده و ارتباطی به مذاکرات اخیر برای احیای برجام ندارد.
وزارت خزانه داری آمریکا روز پنج شـنبه اعلام کرد دفتر کنترل داراییهای خارجی و وزارت خارجه سه مقام دولتی سـابق ایران و دو شـرکتی که پیش از این در خرید، فروش، حمل یا بازاریابی محصولات پتروشیمی ایران مشارکت داشـتند را از فهرست تحریم‌ها خارج کرده اسـت. این اقدام نتیجه تغییر بررسـی شده در رفتار یا وضعیت اشخاص و نهادهای تحریم شده بود و الزام آمریکا به لغـو تحریم‌ها در صورت تغییر رفتار یا وضعیت اشـخاص تحریم شـده را نشان می دهد.
وزارت خزانه داری آمریکا به نام مقامات ایرانی سابق یا شرکت ها اشاره نکرد. دفتر کنترل داراییهای خارجی در وب سایت خود اعلام کرد سه مرد شامل احمد قلعه بانی، مدیرعامل شرکت ملی نفت ایران، فرزاد بازرگان، مدیرعامل شـرکت هنگ کنگ ایران ترید و محمد معینی، مدیر بازرگانی شـرکت نفت ایران اینترترید از لیست تحریمی ها خارج شده اند.

پیش بینی اوپک از تقاضای بالاتر برای نفت

اوپک با وجود ابهامات مرتبط بـا پاندمی کووید ۱۹، همچنان انتظار دارد تقاضای جهانی برای نفت در سال ۲۰۲۱ بهبـود قوی تجربه کند و به نفت بیشـتر این گروه نیاز باشد.اوپک در جدیدترین گزارش ماهانه خود پیش بینی کرد تقاضـای جهانی برای نفت به میزان ۵.۹۵ میلیون بشکه در روز معادل ۶.۶ درصد در سال میلادی جاری رشد می کند و به ۹۶.۵۸ میلیون بشکه در روز می رسد. این پیش بینی برای دومین ماه متوالی بدون تغییر مانـد. این پیش بینی با وجود روند احیای کندتر از حد انتظار تقاضا برای نفت در نیمه اول امسال مطرح شـده و نسـبت به ابهامات قابل توجهی مانند ظهور واریانتهای جدید ویروس کرونا هشدار داده است.
در گزارش اوپک آمده اسـت: احیای اقتصاد جهانی به دلیل موجهای جدید شیوع کووید ۱۹ و تجدید قرنطینه ها در اقتصادهای بزرگ شامل منطقه یورو، ژاپن و هند به تاخیر افتاده اسـت. در مجموع انتظار می رود روند بهبود رشـد اقتصاد جهانی و تقاضا برای نفت در نیمه دوم سـال ۲۰۲۱ شتاب بگیرد.بنا بر پیش بینی اوپک، اگرچه انتظار می رود آمریکا بزرگترین مشارکت را در رشـد تقاضا برای نفت در سال ۲۰۲۱ داشته باشد اما تقاضا در کشـورهای صنعتی عضو سازمان توسعه و همکاری اقتصادی به سـطح پیش از شیوع ویروس کرونا در سال ۲۰۲۰ بهبود پیدا نمی کند.

وزیر نفت: حرف های زیادی درباره پرونده کرسنت داریم

افزایش قیمت بنزین تصمیم سران سه قوه بود

وزیر نفت به سـخنان نفتـی نامزدهای ریاست‌جمهوری درباره قرارداد کرسنت و افزایش قیمت بنزین واکنش نشان داد و گفت: ترجیح کشـور تا حالا این بوده که وارد پرونده کرسـنت نشویم؛ اگر قرار شد وارد شـویم ما حرف‌های زیـادی داریم. تصمیم‌گیری درباره افزایش قیمت بنزین در مصوبـه دولت چاپ شـده و در اختیار همه هم هست. در این مصوبه نوشته شده دولت در اجرای تصویب سران محترم سه قوه این تصمیم را گرفت.
به گزارش ایسـنا، بیژن زنگنـه امروز در مراسم گشایش رسـمی پارک نوآوری و فنـاوری صنعت نفت، در جمع خبرنگاران با بیان اینکه مهمترین عامل موفقیت در توسـعه صنعتی کارآفرینی است و به‌طور معمول قشـر جوان این خصلت را دارند؛ جوان بودن به سـن نیسـت مهم روحیه تحول‌گرایی اسـت، گفـت: مقام معظم رهبری بارها بر استفاده از نیروهای جوان تاکید کردنـد، اما هم اینکه می‌خواهیم از نیروهای جوان استفاده کنیم عده‌ای حمله می‌کنند.
وی بـا بیان اینکـه در زمینـه آموزش مهندسان نفت در کشـور مشکلی وجود ندارد و مهندسـان خوبی در کشور وجود دارد، اظهـار کرد: برای توسـعه فناوری باید از ایده جدید استفاده کرد، کاش ایده تشـکیل پارک فناوری سه سال زودتر به فکرمان رسـیده بود. آمادگی دارم پس از پایـان دوران وزارت وقت خود را به‌عنوان منتور (مشـاور) اختصاص دهم و در کنار اسـتارت‌آپ‌ها باشـم.به گفته وزیر نفت به‌تازگی دستگاه‌های نظارتی نامه زدند که به‌دلیل تأسـیس پارک نوآوری و فناوری صنعت نفـت به این دلیل که دانشـگاه صنعـت نفت و پژوهشـگاه صنعت نفت وجود دارد شما را به دادگاه می‌بریم.
زنگنه با تاکید بر اینکـه ۷۰ میلیارد دلار یارانه انرژی در کشـور پرداخت می‌شود و بهینه سازی مصرف انرژی ضرورت دارد، گفت: سرمایه صندوق پژوهش و فناوری نفت از ۱۰۰ میلیارد تومان قرار اسـت به ۵۰۰ میلیارد تومان افزایش یابد.
وی با بیـان اینکه افزایـش تولید نفت افزایش قدرت سیاسی، اقتصادی و امنیتی در منطقه اسـت و ما زمـان زیادی برای استفاده از این فرصت نداریم، گفت: وزارت در نفت مثل رانندگی با تریلر در جاده هراز است که به‌دلیل خطرهایش باید کل روزها حواست جمع باشد زیرا هر بی‌دقتی منجر به سقوط می‌شـود. رانندگی در جاده‌های داخلی سخت‌تر از جاده‌های خارجی است.
وی همچنین در پاسـخ به پرسشی درباره وعده پرداخـت یارانه ۴۵۰ هزار تومانی از سـوی برخی نامزدهای ریاست جمهوری گفت: این اعداد به من ارتباطی ندارد، مهم آن است که بدانند هر آنچه می‌گویند باید در قبالش پاسخگو باشند.
وزیر نفـت در ادامه به گشـایش پارک نوآوری و فنـاوری صنعت نفت و امضای چنـد موافقت‌نامـه بـا وزارت علـوم و دانشـگاه‌ها اشـاره کرد و افزود: ظرفیت بسـیار زیـادی بـرای توسـعه فعالیت دانش‌بنیان‌ها در صنعت نفت وجود دارد که امیـدوارم در آینده به‌خوبی از این ظرفیت اسـتفاده شـود. زنگنه گفت: اخیراً یک دسـتگاه نظارتی به من نامه نوشته است اگر پارک نـوآوری و فناوری صنعت نفت را راه بیندازید شـما را به دادگاه می‌بریم. زود آن را متوقـف کنید. چون شـما هم دانشگاه نفت و هم پژوهشگاه نفت دارید. من چکارش کنم!؟ چه طوری بگویم هر چه شما می‌فرمایید خلاف همه دستورها و سیاست‌های ابلاغی مقام معظم رهبری اسـت، اگرچه زورتان زیاد است، البته ما بـه کارمان ادامه می‌دهیـم. وی با تاکید بر اینکه پـارک نوآوری و فناوری صنعت نفت در طـرف تقاضا ایجاد شـده نه در طرف عرضه تصریـح کرد: ما برای فعال کردن این شرکت‌ها (استارتاپ) طرح ۵۰۰ میلیون دلاری احیای چاه‌های کم بازده یا بی‌بازده را تعریف کردیم که هزاران شغل ایجاد می‌کند.

عضو هیات رییسه کمیسیون انرژی مجلس مطرح کرد؛

افزایش قیمت بنزین تا پایان سال موضوعیت ندارد

مهدی بیک
روزنامه‌نگار

بعـد از مطرح شـدن افزایش قیمـت بنزین توسـط یکی از نامزدهای ردصلاحیت شده در این خصوص که قیمت بنزین در واقع ۲۰ هزار تومان است و باید در نحوه پرداخت یارانه آن، بازنگری شـود، برخی زمزمه‌ها در خصـوص افزایـش قیمت بنزین در فضای عمومی جامعه شنیده شد. موضوعی که باعث شد تا شایعه گرانی بنزین بر سر زبان‌ها بیفتد و دسـت به‌دست در فضای مجـازی بچرخد. با گسـترش ابعاد موضوع، فیلمی در فضای مجازی پخش شد که در آن ادعا شده بود نمایندگان تصمیـم گرفته انـد، افزایش قیمت بنزین را از مردادماه کلید بزنند تا با باطل شـدن کارت سوخت، هرماه ۱۵ لیتر بنزین به کارت ملی افراد بالای ۱۸ سال واریـز شـود. بلافاصله پس از طرح این شایعات هم مسئولان اجرایی و هم نمایندگان مجلس اعلام کردند که هیچ برنامه‌ای برای افزایـش قیمت بنزین در دسـتور کار قرار ندارد.در همین خصوص، عضو هیات رییسـه کمیسـیون انـرژی مجلـس با اشـاره بـه برخی شـایعات در خصـوص افزایـش قیمت حامل‌های انرژی، گفت: با توجه بـه اثراتی کـه افزایش قیمت بنزین در شـاخص‌های کلان اقتصـادی، اجتماعی، امنیتی و اساسـا سـفره‌های مردم دارد، هرگونه تصمیـم گیری در این زمینه، باید با مـورد توجه قرار دادن جنبه‌هـای مختلف مورد بررسـی قرار بگیرد. تا به امروز هیچ طرح، مصوبه و حتی بحث و تبادل نظری پیرامون افزایش قیمت بنزین و سایر حامل‌های انرژی نه در کمیسیون انرژی و نه در هیچکدام از کمیسیون‌های مشـترک مجلس مطرح نشده اسـت.بیگی نژاد درباره موضع کلی مجلس نسـبت به قیمت بنزین، یـادآور شـد: مجلس یازدهـم از ابتدا اعـلام کرده، نسـبت به مسـائل معیشتی مردم حساس است. نمایندگان مخالـف هرگونـه تصمیمی هسـتند که باعـث تکانه‌های تورمی افزونتر در زندگی مردم می‌شود. در زمان بررسی بودجه سال ۱۴۰۰ نیز هیچ تبصره‌ای در خصـوص افزایـش قیمت بنزیـن مطرح نشـد، بنابراین هرگونه تغییر در افزایش قیمت بنزین در سال ۱۴۰۰ موضوعیت نخواهد داشـت. نماینده مردم ملایـر در مجلـس با اشـاره به مشـکلاتی کـه از تصمیم سـازی‌های عجولانه در کشور ایجاد شـده، گفت: در گذشته نیز قیمت بنزیـن، بدون توجه به تبعات اجتماعی، معیشتی و امنیتی افزایش پیدا کرد و کشور آسـیب‌های فراوانـی را از این تصمیم متحمل شد. این تجربه نباید دیگر تکرار شود. در آینده هم هرگونه تصمیم در خصوص قیمت بنزین باید با بررسی‌های گسـترده ابعاد مختلـف و به صورت تدریجی عملیاتی شود. اما همانطور که اشـاره کردم، حتـی به صورت شـفاهی هم بحثی در این زمینه در مجلس مطرح نشده است.

■ حذف یارانه‌های پنهان

بیگی نژاد در خصوص اظهارات برخـی نامزدهـای ریاسـت جمهـوری در خصوص حذف یارانه‌های پنهان و پرداخت آن در قالب یارانه‌هـای نقدی به مردم گفت: موضوع یارانه‌های پنهـان در اقتصـاد ایران یک مقوله جدی و تخصصی است. اما بـه هیچ عنـوان در کوتاه مـدت نمی‌توان ایـن یارانه‌ها که بخـش اعظم آن هم یارانه انرژی است را حذف کرد. ناگفته پیداست، هر تصمیمی در حوزه اقتصاد، دامنه وسیعی از تبعات در حوزه‌هـای گوناگون ایجاد خواهد کرد.

آیا ایران از بازار عراق خداحافظی می‌کند؟

صادرات گاز و یک رقیب تازه نفس

یک کارشناس حوزه انرژی گفت: از ۵ سال آینده عراق نه تنها واردکننده گاز نیست، بلکه صادرات خواهد داشـت و ابتدا به بازارهای منطقه‌ای و اطراف ورود می‌کند.
مرتضی بهروزی فر درباره اظهارات مقامات عراق در زمینه خودکفایی در حوزه گاز اظهار داشت: عراق دومین تولیدکننده نفت اوپک است و برنامه گسترده‌ای برای افزایش تولید دارد. رسـیدن به رقم تولیـد ۷ تا ۸ میلیون بشکه در روز در یک دهه آینده دور از ذهن نیست.
وی با بیان اینکه حدود ۷۰ درصد ذخایر نفت عراق با گاز همراه است، افزود: تا مدتی پیش قسمت عمده این گاز سوزانده می‌شد و این کشـور در تامین انرژی داخلی دچار مشکل شدیدی بوده اسـت، بنابراین از سال ۲۰۰۳ به بعد برنامه‌هـای ویژه‌ای برای جمع‌آوری گازهای همراه و همچنین استفاده از ذخایر مستقل گازی خود در نظر گرفته است.
این کارشـناس حـوزه انرژی بـا تاکید بر اینکه مسـلما بازار عراق برای ایران کاملا موقت اسـت، گفت: مطمئنا عراق ۵ سـال آینده تقریبا نیـازی به واردات از ایران ندارد و حتی این امـکان وجود دارد که تبدیل به یک صادرکننده گاز در منطقه شود. بنابراین نه تنهـا نیاز داخل خود را تامین خواهد کرد بلکـه می‌تواند به یـک صادرکننده تبدیل شـود و حتی برنامه برای احداث پایانه تولید ال‌ان‌جی دارد.
وی بـا بیـان اینکه عراق جـزء بزرگترین دارندگان ذخایر نفت دنیا است، تصریح کرد: حجم گاز همراه نفت در این کشـور حدود ۱۰ درصد ایـران و به میزان ۳ تریلیون متر مکعب اسـت یعنی نسبت به کشور ما قابل توجه نیسـت، اما در نظر داشته باشیم عراق به شرکت‌های بزرگ، تکنولوژی روز دنیا و سرمایه بالایی دسترسی دارد و ما این امکان را نداریم.
بهروزی‌فـر گفت: عراق با عبـور از بحران سیاسـی داخلی تا یک دهه آینده نیازی به واردات گاز نخواهد داشت و حتی می‌تواند به کشـورهای همسایه مثل کویت و اردن هم صادرات داشته باشد، با توجه به برنامه‌هایی که برای جلوگیری از سـوزاندن گاز همراه، توسعه ذخایر مستقل و از سوی دیگر افزایش تولیـد نفت دارد، مسـلما افزایش تولید گاز همراه خواهد داشـت و به سمتی می‌رود که تولید و مصرف گاز را بالانس کرده و به تولید داخلی خود متکی خواهد بود.
وی درباره احتمال کوچک شدن بازار ایران با ورود کشـورهای نوظهور تولیدکننده در حوزه گاز توضیـح داد: مثلا اگر خودمان را جای ترکیه بگذاریم هر کشوری که امکان داشته باشـد ترجیح می‌دهد نیاز انرژی خود را از منابع مختلف تامین کند، بنابراین اینکه تصور کنیم ترکیه قـرارداد گازی خود را با ایران تمدید نکند دور از ذهن اسـت، به نفع ترکیه است که هم از روسیه و آذربایجان و هم از ایران واردات داشـته باشد، چون اگر مشـکل سیاسی و ژئوپلیتیک و حتی مسئله فنـی اتفاق بیفتد دچار بحران خواهد شـد، ولـی اگر منابع متنوع باشـد و مصرف خود را بین عرضه‌کنندگان مختلف تقسـیم کند چنانچه با یک کشـوری دچار مشکل شود با بحران مواجه نمی‌شـود. این کارشـناس حوزه انرژی ادامه داد: حتی اگر روسـیه به صورت مجانی هم به ترکیه گاز ارسال کند دور از ذهن اسـت کـه صادرکننده‌ای مثل ایران را از دست بدهد، زیرا زمانی که امکان واردات از منابع مختلف داشـته باشد قدرت چانه‌زنی بالا می‌رود، حتی خیلی راحت‌تر با ایران مذاکره می‌کند و شرایط سهل‌تری را می‌گیرد. از سویی دیگر شرایط ایران به این صورت است که تا زمانی که قدرت صادراتی محدودی دارد قـدرت چانه‌زنی زیادی هم نخواهد داشـت. وی یادآور شد: در هر حال تصور من این است که از ۵ سال آینده عراق نه تنها واردکننده گاز نیست، بلکه صادرات خواهد داشت. ابتدا به بازارهای منطقه‌ای و اطـراف ورود می‌کند و با توجه به مصوبات اولیه که برای احداث واحدهای ال‌ان‌جی در بصره دارد، می‌تواند به جرگه صادرکنندگان ال‌ان‌جی دنیا نیز بپیوندد.
به گزارش ایلنا، ایران سالانه ۱۷ میلیارد متر مکعب گاز صادر می‌کند که حدود ۱۰ میلیارد متر مکعب آن راهی عـراق و بقیه تحویل ترکیه می‌شود. این میزان صادرات به عراق با توجه به موضـوع تحریم‌ها، عدم امکان دریافت پول حاصل از صادرات، تعلل عراق در پرداخت بدهی به دلار و یورو و با توجه به شـرایطی که ایران اعلام می‌کند، همواره با چالش مواجه بوده و شاید همین امر مقامات عراقی را به فکر تنوع‌سازی سبد واردات خود انداخته است.
وزیـر نفت کشـورمان اخیرا اعـلام کرده صـادرات گاز تنها بـه وزارت نفت مربوط نیست و ابعاد مختلف سیاسی دارد که همه این ابعاد را باید در کنار هم در نظر گرفت.
این سـخنان زنگنه در پاسـخ به سـوال نمایندگان در مجلس مبنی بر «وزارت نفت مایل به صادرات گاز نیسـت» بوده اسـت که در واکنش به ایـن اظهارات و چند روز بعـد از اذعان بیژن زنگنـه وزیر نفت ایران به «سیاسـی» بودن صادرات گاز جمهوری اسـلامی به عراق، همتـای عراقی وی از افزایش مذاکرات با شرکت‌های بین‌المللی از جمله عربستان برای خودکفایی در تولید گاز خبر داده است.

خبرخوان

قیمت نفت همچنان در بالاترین سطح چند ساله بهبود تقاضا عامل رشد بازار

مهسا نجاتی
روزنامه‌نگار

از آنجـا که میـزان تقاضا با برداشـته شـدن محدودیت‌هـا در بخش‌هایی از آمریـکا و اروپا همچنان افزایش می‌یابد، قیمت نفت روز دوشنبه نیز شاهد رشد بود.
به گزارش رویترز، با توجه به افزایش واکسیناسیون کووید–۱۹ که به برداشـته شدن محدودیت‌های مسافرتی کمک می‌کند و همچنین کمبود عرضه، قیمت نفـت در نخسـتین روز معاملاتی هفته افزایش یافت.
معامـلات آتی نفت خام برنت ۳۳ سـنت معادل ۰,۵ درصد افزایش یافت و به ۷۳,۰۲ دلار در هر بشکه رسید. این قرارداد در اوایل جلسه معاملاتی به ۷۳ دلار و ۱۲ سنت در هر بشکه صعود کرد که بالاترین قیمت آن از می ۲۰۱۹ بود و همچنین در هفته گذشته رشد ۱,۱ درصدی را تجربه.
معاملات آتی نفت خام وست تگزاس اینترمیدیت آمریکا نیز با تجربه ۳۱ سـنت معادل ۰,۴ درصد رشـد، به قیمت ۷۱,۲۲ دلار در هر بشـکه مورد معامله قرار گرفت. همچنین این قرارداد در اوایل جلسه معاملاتی به قیمت ۷۱ دلار و ۳۲ سنت در هر بشکه دسـت یافت که بالاترین سطح آن از اکتبر ۲۰۱۸ بود و از طرفی رشـد ۱,۹ درصدی را برای هفته گذشته ثبت کرد.
در آمریکای شمالی و اکثر بخش‌های اروپا، تردد وسـایل نقلیه در حال بازگشت به سطح پیش از بیماری همه‌گیر بوده و با کاهش قرنطینه و سایر محدودیت‌ها، هواپیماهای بیشـتری پرواز خود را آغاز کرده‌اند، که این موارد باعث شد شاخص‌های نفتی به سومین سود هفتگی خود دست یابند.
اوتار سـاندو، مدیر ارشـد بورس کلای Phillip Futures مستقر در سنگاپور اظهار کرد: "از آنجا که تقاضا در هند و اروپا با باد مخالف مواجه شده، بازار نفت ممکن است با عقب‌نشینی‌های مکرر، نوساناتی را تجربه کند."
وی افزود: "با این حـال، روند عمده این بوده و افت بیشتر قیمت‌ها می‌تواند فرصتی را برای خرید در قیمت پایین فراهم کند."
آژانـس بین‌المللی انـرژی روز جمعه در گزارش ماهانـه خـود گفت که سـازمان کشـورهای صادرکننده نفت و متحـدان آن (اوپک پلاس)، برای تأمین تقاضا باید میزان تولید خود را افزایش دهد.
پـس از اینکه بیماری همه‌گیر، در سـال ۲۰۲۰ تقاضـا را از بین برد، گروه اوپـک پلاس برای حمایت از قیمت‌ها، تولید خود را محدود کرد.
آژانس بین‌المللی انرژی اذعان داشـت: "اوپک پلاس باید عرضه خود را افزایش دهد تا بازارهای جهانی نفت به میزان کافی تأمین شود."
گلدمن سـاکس در هفته گذشـته اذعان داشت، از آنجا که عرضه واکسـن باعث افزایش فعالیت اقتصادی در سراسر جهان می‌شود، انتظار می‌رود برنت در تابستان سـال جاری به ۸۰ دلار در هر بشکه برسد.شرکت خدمات انرژی بیکر هیوز در گـزارش هفتگی خود اعلام کرد که سـکوهای نفتـی در حال بهره‌بـرداری در ایالات متحده ۶ مـورد افزایش یافته و به ۳۶۵ واحد رسـیده که بالاترین میزان آن از آوریل ۲۰۲۰ است.از آنجا که شرکت‌های حفاری به دنبال سود بردن از افزایش تقاضا بودند، این بیشترین افزایش سکوهای نفتی در یک ماه گذشته بود.

حمل و نقل
هفته نامه سراسری اقتصادی- اجتماعی
تدبیر تازه
www.tadbiretazenews.ir
چهارشنبه ۲۶ خردادماه ۱۴۰۰، سال هفتم، شماره ۲۲۳

خبرخوان

اتمام ناتمام بزرگراه "یادگار امام"

بعد از چند سال تکاپو و تحرک در حوزه فعالیت‌های عمرانی و ساخت و ساز بسیار چشمگیر در دوره مدیریت جهادی با آغاز به کار پنجمین دوره مدیریت شهری تهران، شهر به تدریج به خواب زمستانی فرو رفت و انجام برخی امور مانند ساخت ادامه بزرگراه یادگار امام متوقف شد.

احداث بزرگراه یادگار امام یکی از اقدامات قابل توجه دوره مدیریت جهادی شهرداری تهران بوده که طولی معادل ۱۶٫۲ کیلومتر دارد از خیابان سئول در شمال تهران آغاز و به خیابان هرمزان در غرب تهران ختم می‌شود.

حدود ۶ کیلومتر از این بزرگراه از خیابان سئول آغاز و تا دره فرحزاد در جهت شرقی – غربی ادامه می‌یابد و ۱۰ کیلومتر باقی مانده آن شمالی – جنوبی است.

این پروژه در دوره سوم شورای شهر تا پایین‌تر از تقاطع خیابان امام خمینی احداث شد اما ادامه آن رها شده است؛ در حالی که بر اساس برنامه در فاز بعدی باید بزرگراه به ۳ شاخه تقسیم می‌شد؛ بخشی از آن به صورت مستقیم تا بزرگراه تهران ــ قم ادامه می‌یافت، بخش دیگر پس از عبور از پادگان جی و مهرآباد جنوبی به جاده ساوه منتهی می‌شد و بخش سوم به میدان ۹ دی اتصال می‌یافت.

تکمیل بزرگراه یادگار امام (ره) در کنار کارکرد شریانی در حوزه حمل و نقل و ترافیک، فرصت مناسبی را در اختیار پهنه جنوبی خیابان آزادی قرار می‌دهد، به گونه‌ای که علاوه بر گشودن محورهای جدید و خارج شدن محورهای جنوب غرب از ترافیکی سنگین و در هم فشرده، بافت فرسوده و متراکم شهری نیز با تحولی بزرگ روبه رو می‌شود.

به گفته مهدی چمران رئیس سابق شورای شهر تهران، یادگار امام اصلی‌ترین شریان شمالی – جنوبی و شرقی – غربی در محدوده شمال غرب و غرب تهران که ایده نوآورانه آن در دو طبقه شدن به همراه ویژگیهای خاص، مزیت این پروژه به شمار می‌رود.

وی در این باره می‌گوید: اجرای یکسری پروژه‌ها در سطح شهر مختص شمال یا جنوب نیست مانند بزرگراه یادگار امام که متأسفانه امتداد آن متوقف مانده در حالی که انتظار داشتیم این پروژه به خوبی، پیگیری شود اما اینطور نشد و با رسیدن به محدوده خیابان امام خمینی (ره) متوقف شده است؛ این پروژه باید تا پل شهید کاظمی امتداد یابد اگرچه عبور آن از میان بافت‌های فرسوده کار دشواری است اما تحول خوبی ایجاد می‌کند. باور مدیریت شهری جهادی بر کاهش فاصله طبقاتی و رسیدگی به قشر ضعیف باعث شد در دوره شورای سوم و چهارم برای کاهش فاصله شمال تا جنوب پایتخت تلاش‌های بسیاری صورت گیرد. در واقع کاری در شهرداری انجام نشده بود که اولویت آن از جنوب شهر آغاز نشده باشد.

علاوه بر پروژه یادگار امام، برج میلاد، دریاچه شهدای خلیج فارس، پل صدر، اتوبان امام علی (ع) با رکورد بالاترین میزان تملک در طول دوران مدیریت شهری تهران، بزرگراه شهید باقری، تونل‌های توحید، نیایش و شهدای غزه، پل جوادیه، بزرگراه‌های شهید زین الدین و خرازی (امتداد شرقی- غربی بزرگراه شهید همت) و بزرگراه شهید یاسینی از پروژه‌های مهم دوره گذشته مدیریت شهری تهران است که با حمایت و پشتیبانی شورای سوم و چهارم به ثمر رسید.

اما بعد از چند سال تکاپو و تحرک در حوزه فعالیت‌های عمرانی و ساخت و ساز بسیار عیان و چشمگیر دوره مدیریت جهادی با آغاز به کار پنجمین دوره مدیریت شهری تهران، شهر به تدریج به خواب زمستانی فرو رفت! طی دوره پنجم نه تنها اقدامات شاخص و قابل توجهی در جنوب شهر و در راستای کاهش فاصله شمال و جنوب صورت نگرفت؛ بلکه فرصتی چند ساله نیز از دست رفت.

خودروسازان تقاضای افزایش قیمت دارند

افزایش مجدد قیمت، ظلم به مردم است

محمد آیتی
روزنامه نگار

عضو کمیسیون صنایع مجلس گفت: اگر نظم و نسق دادن به بازار خودرو کار راحتی بود ۴۰ سال این بحث‌ها ادامه پیدا نمی‌کرد. به هر تقدیر، هر مدیر دیگری هم که بیاید و فهم مشتری‌مداری و رقابت نداشته باشد این داستان ادامه پیدا می‌کند.

یکی از دستورات اصلی کار مجلس یازدهم، برگشت ثبات و آرامش به بازار خودرو بود، اما گذشت بیش از یک سال از عمر این مجلس نشان می‌دهد خیلی خبری از اراده برای تحقق این مطالبه عمومی نیست.

بیش از دو سال است که خرید خودرو هم به مانند خرید خانه به رؤیا بسیاری از توده‌های مردم تبدیل شده است و از طرفی، افزایش چندباره قیمت خودرو در سال‌های اخیر این حق را برای خودروسازان ایجاد کرده که مرتباً بگویند تولید خودرو با قیمت‌های کنونی یعنی ضرر.

اینکه بالاخره مجلس یازدهم و به‌طور خاص کمیسیون صنایع چه خواهند کرد تا به لطف قانون و نظارت بتوانند فضای ملتهب بازار خودرو را سامان دهند، سوالی است که ذهن بسیاری را به خود معطوف کرده است.

در همین رابطه، لطف الله سیاهکلی عضو کمیسیون صنایع مجلس گفت: خودروسازان همچنان اعتقاد دارند که قیمت‌ها باید افزایش پیدا کند و این ظلمی است که به مردم روا داشته می‌شود.

وی با بیان اینکه خودروساز می‌گوید با این قیمت من ضرر می‌کنم، افزود: جالب است که ۴۰ ساله مردم خودروسازها را حمایت می‌کنند، ولی خودروسازها نه خودروی با کیفیت و نه خودرویی با قیمت مناسب تحویل جامعه می‌دهند.

نماینده قزوین اظهار داشت: شاید به‌طور کلی بحث خودروسازان در برخی ابعاد کارشناسی هم باشد، ولی سبک مدیریت و هزینه‌هایی که دارند، اضافه است و معنی ندارد که خسارت ضعف مدیریتی را مردم بدهند.

این چهره اصولگرای مجلس یازدهم تصریح کرد: ضعف مدیریتی شامل استفاده نکردن از تکنولوژی‌های نوین، بروزنکردن خودرو، مصرف بالای خودرو و... است. تکنولوژی‌های ایران کهنه است و همین امر هزینه‌های تولید را بالا می‌برد.

سیاهکلی در ادامه گفت: خودروسازان می‌گویند فعالیتشان حدود ۳۰ درصد به ارز وابسته است، ولی با این حال باز هم قیمت خودرو قابل قبول نیست. از این‌رو ما در حال انجام بحث کارشناسی با خودروسازان هستیم، ولی هنوز قانع نشده‌ایم و این موضوع کار ساده‌ای نیست.

اگر نظم و نسق دادن به این بازار کار راحتی بود ۴۰ سال این بحث‌ها ادامه پیدا نمی‌کرد. به هر تقدیر، هر مدیر دیگری هم که بیاید و فهم مشتری‌مداری و رقابت نداشته باشد این داستان ادامه پیدا می‌کند.

اصل موضوع درک رقابت در بازار و اشباع بازار و تنظیم عرضه و تقاضا است و این‌ها اگر حل نشود هر دولت دیگری هم که بیاید به مشکل برمی‌خورد.

این عضو کمیسیون صنایع مجلس یادآور شد: دولت کمتر از ۱۰ درصد در خودروسازی سهم دارد، ولی در این حوزه صد درصد دخالت و حکومت دارد و این یک اشتباه بزرگ است.

وی در پاسخ به اینکه جلوگیری از واردات خودرو چاره کار است؟ گفت: بحث ما ترکیبی از تولید و واردات منطقی و هوشمند است، چون واردات بی‌رویه حتماً به تولید لطمه می‌زند. باید سبد عرضه و تقاضای بازار درست باشد تا بازار تنظیم شود.

سیاهکلی در پایان خاطرنشان کرد: ما امیدواریم قبل از اتمام مجلس یازدهم اتفاقات خوبی بیفتد و اثرات آن برای مردم ملموس باشد. طرح ساماندهی بازار خودرو هم یکی از فرصت‌هایی است که اگر به نتیجه برسد، شرایط به مراتب بهتر خواهد شد، ولی یادمان باشد برای ایجاد ثبات و آرامش می‌باید مجموعه‌ای از کارها انجام شود و با یک طرح نمی‌توان به آینده بسیار بهتر امیدوار بود. بخش‌های زیادی در این بین نقش دارند که همه آن‌ها باید دیده شوند و پرقدرت پای کار بیایند.

سید مناف هاشمی مطرح کرد:

حمل ونقل عمومی موضوعی حاکمیتی است ونیاز به حمایت جدی دولت‌ها دارد

مترو یک موضوع حاکمیتی است و نیاز است که همه بخش‌ها از این موضوع مهم در راستای بهبود و تکمیل خدمات بهتر برای شهروندان حمایت کنند. مجمع عمومی عادی سالیانه «شرکت بهره برداری راه آهن شهری تهران و حومه (مترو)» با حضور سید مناف هاشمی وسایر اعضای مجمع در محل معاونت حمل و نقل و ترافیک برگزار شد. در ابتدای این جلسه گزارش عملکرد سازمان در سال ۱۳۹۹ وبرنامه های سال ۱۴۰۰ توسط عبداله پور سرپرست شرکت بهره برداری مترو تهران ارائه گردید. سپس گزارش حسابرس مستقل و بازرس قانونی سازمان در مورد سال مالی منتهی به پایان اسفند ۱۳۹۹ قرائت شد و اعضای مجمع در مورد این موضوع به بحث و تبادل نظرپرداختند.

عبداله پور در ادامه بیان کرد: سال سختی را در این شرکت با توجه به تحریم و شرایط کرونا سپری شد و قطعاً در این مدت توجه و حمایت وبژه معاون حمل و نقل و ترافیک بسیار حائز اهمیت بود که با تزریق منابع مالی تا این لحظه بسیاری از مواردی که شرکت را دچار بحران کرده بود مرتفع شد و در مسیر خود قرار گرفت.

سرپرست شرکت بهره برداری مترو تهران در پایان اعلام کرد: خوشبختانه در این دوره مدیریت شهری ایستگاه‌های مترو متعددی افتتاح گردید که با توجه به تحریم‌ها و کمبود امکانات بسیار قابل توجه است. درجمع بندی مجمع سید مناف هاشمی ضمن قدردانی از خدمات نوبخت مدیرعامل سابق شرکت بهره برداری مترو عنوان کرد: نوسازی قطارها باید اولویت اصلی این شرکت قرار گیرد و همه نوع امکانات حمایتی برای این موضوع در نظر گرفته شود. معاون حمل و نقل و ترافیک شهرداری تهران تاکید کرد: مترو یک موضوع حاکمیتی و همچنین نیاز است که همه نهادهای دولتی و حاکمیتی در این خصوص حمایت کنند و همچنین مدیران این شرکت هم از این موضوع در راستای بهبود و تکمیل خدمات بهتر در ارتباط با شهروندان استفاده کرده و در مورد اوراق مشارکت و سهم دولت در حوزه حمل و نقل و یارانه بلیت هم مطالبه گری نمایند.

سید مناف هاشمی در پایان گفت: در بحث کاهش درآمدهای شرکت به دلیل شرایط تحریم و کرونا و افزایش هزینه‌های جاری شرکت، نیاز است که بیشتر به مردم اطلاع رسانی شود و مخاطبان این حوزه بدانند چه آسیب‌هایی در شرایط کرونا و تحریم‌ها به مترو و حوزه حمل و نقل وارد شده است.

رئیس اتحادیه سواری کرایه اعلام کرد

کدام وام کرونایی؟

در حالی که مسئولان وزارت راه و شهرسازی و سازمان راهداری و حمل‌ونقل جاده‌ای از پرداخت بخش اعظمی از تسهیلات کرونایی در نظر گرفته شده برای رانندگان برون شهری متأثر از شیوع این ویروس خبر دادند، رئیس اتحادیه سواری کرایه این خبر را رد کرد و گفت: اگر غیر از این است مسئولان و متولیان فهرست دریافت کنندگان تسهیلات کرونایی را منتشر کنند.

پس از گذشت بیش از ۱۵ ماه از شیوع ویروس کرونا اخیراً محسن صادقی- مدیرکل دفتر بهره‌وری حمل و نقل وزارت راه و شهرسازی – درباره آخرین وضعیت تسهیلات کرونایی پرداخت شده به بخش حمل و نقل گفته بود که حمل‌ونقل عمومی برون‌شهری نظیر رانندگان مسافربری جاده‌ای و شرکت‌ها با آسیب‌های قابل توجهی روبرو شدند، بنابراین تا نیمه خرداد ماه امسال در مجموع حدود ۲۰۳ هزار پرونده از سوی شرکت‌های حمل‌ونقلی و رانندگان برای دریافت این وام تشکیل شده که از این رقم، حدود ۱۵۵ هزار پرونده و معادل ۷۶ درصد از کل پرونده‌ها به مرحله پرداخت رسید و مابقی پرونده‌ها نیز در فرایند پرداخت قرار دارند.

البته داریوش باقر جوان – مدیرکل دفتر حمل و نقل مسافر سازمان راهداری و حمل و نقل جاده‌ای- نیز در این باره گفت: از ابتدای شیوع ویروس کرونا تا کنون ۱۱۳ هزار نفر از رانندگان حمل‌ونقل عمومی برون شهری شامل رانندگان اتوبوس، مینی‌بوس و سواری کرایه پلاک عمومی

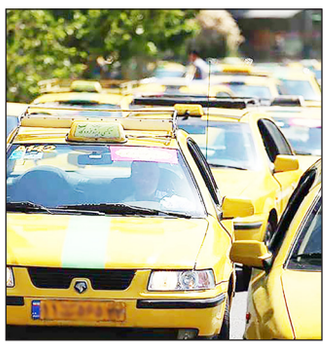

در سامانه کارا ثبت نام کردند و بر اساس آخرین آماری که وزارت تعاون، کار و رفاه اجتماعی برای ما ارسال کرده است تا کنون ۹۸ هزار نفر از رانندگان موفق به دریافت تسهیلات‌شان شده‌اند.

این اظهارات در حالی صورت گرفته که رحمت حاج محمدعلی – رئیس اتحادیه سواری کرایه – در این باره گفت: تا امروز در خوشبینانه‌ترین حالت ۱۵ درصد از تسهیلات کرونایی به رانندگان سواری کرایه پرداخت شده است و اگر مسئولان نظر دیگری دارند و معتقدند که اکثر تسهیلات پرداخت شده فهرست رانندگانی که این تسهیلات را دریافت کرده‌اند را منتشر کنند. وی افزود: رانندگان با وجود تحمل سختی و مشقت‌های فراوان منتظر دریافت تسهیلاتی بودند که تا کنون محقق نشده است و در این میان بانک‌ها شرایط عجیب و غریبی را عنوان می‌کنند و رانندگان با بضاعتی که دارند فرصت و توان دریافت این تسهیلات جزئی را ندارند.

رئیس اتحادیه سواری کرایه ادامه داد: برای دریافت شش میلیون تومان تسهیلات آن هم با سود ۱۸ درصد یک راننده نمی‌تواند تضامین مختلف بدهد و قرار شد تا با سفته این وام قابل دریافت باشد اما اینطور نشد.

حاج محمدعلی گفت: اگر راننده‌ای بخواهد هفته‌ها و ماه‌ها منتظر دریافت وام شش میلیون تومانی باشد و مدام وقتش را در این بانک‌ها تلف کند، مسلماً برای او بهتر است تلاش کند و با ادامه مسافرکشی این مبلغ ناچیز را برای خودش و خانواده‌اش تأمین کند و در این صورت چه نیازی به وام و تسهیلات بانکی دارد. البته شرکت‌های حمل و نقل جاده‌ای هم به ندرت موفق به دریافت تسهیلات شده‌اند.

خبرخوان

خروج کالاهای متروکه از بنادر شتاب خواهد گرفت

در نشست مشترک نمایندگان سازمان بنادر و دریانوردی با معاون سازمان جمع‌آوری و فروش اموال تملیکی کشور که در بندر شهید رجایی برگزار شد، راهکارهای تسریع در ترخیص کالاهای متروکه مورد بررسی قرار گرفت.

به گزارش پایگاه خبری وزارت راه و شهرسازی، علیرضا محمدی کرجی‌ران در این نشست با اشاره به فهرست کالاهای متروکه موجود در بندر شهید رجایی، گفت: ماندگاری کالاهای متروکه در بندر نه تنها به سود شرکت‌های بخش خصوصی نیست بلکه به علت اشغال فضای عملیاتی بر درآمد آنها اثر منفی دارد.

وی با اشاره به تشکیل کارگروهی متشکل از نمایندگان دادسرای عمومی و انقلاب بندرعباس، اداره کل گمرک شهید رجایی، سازمان جمع آوری و فروش اموال تملیکی، پلیس امنیت اقتصادی و حمایت همه جانبه دادستان عمومی و انقلاب بندرعباس و سایر اعضای کارگروه، بیان داشت: تدابیر لازم از سوی این اداره کل به‌منظور تسریع در تعیین و تکلیف کالاهای متروکه از جمله واگذاری زمین به سازمان جمع‌آوری و فروش اموال تملیکی با هدف جبران کمبود انبارها صورت گرفته است.

مدیرکل بنادر و دریانوردی هرمزگان از سازمان جمع‌آوری و فروش اموال تملیکی خواست تا نسبت به تقویت زیرساخت‌ها و منابع انسانی مورد نیاز و متناسب با حجم عملیات بزرگترین بندر تجاری کشور در راستای سرعت بخشیدن به تعیین تکلیف کالاهای متروکه اقدامات لازم را انجام دهد.

مشکل تسهیلات کرونایی ریلی کجاست؟

رئیس انجمن صنفی شرکت‌های حمل و نقل ریلی و خدمات وابسته گفت: با وجود اینکه بخشی از مشکلات صنعت حمل و نقل ریلی در زمینه وثایق و تضامین حل شده اما برخی مشکلات سر راه تسهیلات کرونایی این بخش زیر بنایی کشور باقی مانده و تسهیلات مذکور با وجود گذشت یکسال در گیر و دار این مشکلات است.

محمد رجبی در این باره اظهار کرد: در راستای تسهیلات کرونایی در نظر گرفته شده برای حمل و نقل ریلی بالاخره بانک عامل پذیرفت تا واگن را به عنوان وثیقه بپذیرد اما برخی از شرکت‌های ریلی به غیر از واگن باید در دفترخانه وثیقه نقدی هم نزد بانک بسپارند تا بتوانند تسهیلات‌شان را دریافت کنند. وی افزود: در حال حاضر در دفترخانه مراحل تسهیلاتمان باید طی شود و از سوی دیگر شرکت راه‌آهن باید در دفتر خانه به عنوان تضمین کننده این وثایق حاضر شده و پای سندی را امضاء کند.

رئیس انجمن صنفی شرکت‌های حمل و نقل ریلی و خدمات وابسته اعلام کرد: شرکت‌های حمل و نقل ریلی با مشکلات بسیاری از جمله کمبود نقدینگی مواجه هستند و هنوز دریافت تسهیلات برای برخی از آن‌ها با مشکلاتی از جمله وثایق بانکی مواجه است و این مشکلات برای آن‌ها برطرف نشده است.

بر اساس آخرین اعلام وزارت راه و شهرسازی از مجموع تسهیلات ۸۹۰ میلیارد تومانی ۵۸ شرکت ریلی تنها تسهیلات ۲۳ شرکت به ارزش ۲۳۰ میلیارد تومان پرداخت شده است که سهم پرداختی در این حوزه تنها به ۲۶ درصد خواهد رسید.

نوبخت: راه‌آهن اردبیل تا مغان و مرز جمهوری آذربایجان تداوم می‌یابد

معاون رئیس جمهوری و رئیس سازمان برنامه و بودجه گفت: اردبیل نقطه پایانی طرح راه‌آهن میانه – اردبیل نیست بلکه این خط ریلی تا منطقه مغان تداوم یافته و به آن‌سوی مرز (جمهوری آذربایجان) متصل خواهد شد.

محمدباقر نوبخت پنجشنبه شب در پایان سفر چند ساعته خود به استان اردبیل افزود: در سفر قبلی به استان اردبیل قول پرداخت ۶۵۰ میلیارد تومان به پروژه راه‌آهن اردبیل – میانه داده شده بود که در عمل دولت ۶۶۰ میلیارد تومان به پروژه تزریق کرد. وی با بیان اینکه دولت با تأمین اعتبار و تسریع امور قصد بهره‌برداری این پروژه را در این دو ماه آتی داشت، بیان کرد: مسیر سخت راه‌آهن و سختی کار، زمان افتتاح را به تأخیر انداخته و با تأمین اعتبار مورد نیاز انتظار می‌رود در چهار ماه آینده طرح به نتیجه برسد.

گردشگری
هفته نامه سراسری اقتصادی- اجتماعی
تدبیر تازه
www.tadbiretazenews.ir
چهارشنبه ۲۶ خردادماه ۱۴۰۰، سال هفتم، شماره ۲۲۳

خبرخوان

حباب‌های جنگلی جاذبه گردشگری تایلند

حباب‌های جنگلی یکی از جاذبه‌های گردشگری تایلند است که می‌توانید دران ها لذت چشم اندازی سراسر سبز و تماشای زندگی فیل‌ها و ستاره‌های بالای سر هنگام خواب را در فضایی لوکس تجربه کنید.

حباب‌هـــای جنگلـــی یکی از جاذبه گردشـــگری تایلنـــد در اقامتگاه و کمپ ۵ ســـتاره فیل مثلث طلایی آنانتارا (به انگلیسی: Anantara Golden Triangle Elephant Camp & Resort) در چیانگ رأی تایلند است.

دو حباب شفاف که روی سکویی چوبی در جنگل قرار گرفـــه اند که منظـــره‌ای از زندگی فیل‌ها و همچنین چشم انداز سرسبز و ستاره‌های بالای سر را برای شما به ارمغان می‌آورد.

حباب‌های جنگلی با پارچه پلی استر و تکنولوژی بـــالا و منحصر به فرد به طور سفارشـــی طراحی شـــده‌اند که باعث می‌شود مهمانان بتوانند از یک تجربه همه جانبه نزدیک به طبیعت و از تماشای فیل‌ها لذت ببرند.

محل اقامت داخل حباب‌های جنگلی ۲۲ متر مربع فضای سرپوشیده اســـت که یک تختخواب سایز بزرگ، دو صندلـــی و یک میز کوچک کنار تخت دارد. اتاق خواب و نشیمن داخل یک حباب شفاف قرار گرفته و سرویس‌های بهداشتی و حمام داخل یک حباب غیر شفاف نصب شده‌اند.

هزینه اقامت در حباب‌های جنگلی (به انگلیســـی: jungle bubbles) تایلند از شـــبی ۶۰۰ دلار برای دو نفر شروع می‌شود که شامل یک مینی بار کاملاً مجهز، سرویس ناهار خوری ۲۴ ساعته و تجهیزات چای و قهوه است.

مهم‌ترین قانون این اقامتگاه که حتماً باید رعایت کنید این اســـت که گردشـــگران اجازه ندارند به فیل‌ها دست بزنند یا به آن‌ها غذا بدهند.

دو حباب شفاف در کنار محوطه جنگلی بزرگ که سکونتگاه سه فیل نجات یافته است، قرار گرفته‌اند. شما می‌توانید هنگام استراحت فیل‌ها را که در حال بازی با اسباب بازیهای آویزان از درخت‌ها هستند تماشا کنید.

جلوی اقامتگاه شما مزرعه نیشکر قرار گرفته است و همین مســـاله باعث می‌شود که فیل‌ها همیشه حدود چند قدم با شما فاصله داشته باشند.

بـــرای رفتن به اقامتـــگاه حباب‌های جنگلی فقط می‌توانید به اندازه یک کوله پشتی با خودتان وسیله ببرید.

کارکنان قبل از طلوع با یک جیپ ســـرباز از مسیر جاده‌ای خاکی گردشـــگران را از اقامتگاه اصلی به ســـمت حباب‌های جنگلی می‌برند سپس با کمی پیـــاده روی از بین شـــالیزارهای برنج به حباب‌ها می‌رسید.

با فاصله کمی بعد از ورود، یک ســـبد پیک نیک عصرگاهی پر از ساندویچ‌ها و خوراکی‌های سردی که انتخاب کرده‌اید برای شما تهیه می‌شود.

با گذشت چند ساعت از شب، ماه درست در بالای حباب‌ها قرار می‌گیرد و حباب‌ها را به طرز شگفت آوری روشـــن می‌کند بنابراین برای خوابیدن حتماً نیاز به چشـــم بندهایی که کنار تخت قرار گرفته، خواهید داشت. البته به دلیل این که فیل‌ها در طول شب معمولاً ســـر و صدا می‌کنند احتمال این که بتوانید به خواب بروید کم است.

تخت‌ها دارای پرده هســـتند که در صورت نیاز به داشتن حریم خصوصی می‌توانید پرده کنار تخت را بکشید.

مدیـــر کل مجموعـــه، گودریک هراند همیشـــه آرزو داشـــته که محدودیت‌ها را کنار بزند و بتواند تجربه‌ای لوکس و مدرن بدون از محدودیت برای مهمانان فراهم کند. بـــه همین دلیل اولین نفری که در این حباب‌ها اقامت داشـــت خودش بود و با تجربه شخصی امکانات رفاهی برای داشتن هوایی مطبوع و اقامتی لوکس داخل حباب‌ها را به آن‌ها اضافه کرد.

در شـــمال تایلند زمستان کوتاه و بسیار سرد است و رطوبت بســـیار بالاست به همین دلیل حباب‌ها دارای سیســـتم تهویـــه هوای مطبـــوع، بخاری مخصوص گرم کردن فضـــای آزاد و رطوبت گیر هســـتند که در تمام فصـــول آب و هوایی مطبوع داشته باشند.

هر سه فیل اقامتگاه آنانترا بین سال‌های ۲۰۰۶ تا ۲۰۱۰ این منطقه آورده شده‌اند و تیم بررسی فیل‌ها زمان کافی برای آشـــنایی با اخلاق آن‌ها داشته‌اند. فیل‌ها هم مانند انسان‌ها از بودن کنار فیل‌هایی خاص لذت می‌برند و حتی با دوستان خود قهـــر می‌کنند. دو تـــا از فیل‌های اقامتگاه تقریباً جدایی ناپذیر شده‌اند و اگر تلاش شود که آن‌ها را از هم جدا کنند دچار اضطراب شـــدیدی می‌شوند.

آشنایی با آثار و برخی پیشگویی‌های شاعر قرن هشتم

شاه نعمت الله ولی کیست؟

زهرا آذرنیوش
روزنامه نگار

شـــاه نعمت الله ولی عارف و شـــاعر قرن هشتم است که راهی جدید در علم تصوف گشـــود و فرقه‌ای با نام «نعمت اللهی» را بنا نهاد.

شاه نعمت الله ولی از عرفا و شعرای قرن هشتم در ایران است که علت شهرت وی، پایه‌گـــذاری فرقه‌ای جدید در تصوف بود. اندیشه‌های عرفانی شاه نعمت الله ولی در قالب شـــعر بیان شده و آثاری از او به‌جای مانده است که به آن‌ها اشاره می‌کنیم. در این مقاله زندگینامه شاه نعمت الله ولی و آثار و برخی پیشگویی‌های وی به‌صورت مختصر و مفید به شما ارائه می‌شود.

شـــاه نعمت الله ولی عارف و شاعر دوره تیموری اســـت که سلسله نعمت اللهی را تأسیس کرد. این سلســـله از قرن هشتم تاکنون طرفداران خاصی در کشـــورهای مختلف دارد. شـــاه نعمت الله ولی عارفی غزل‌ســـرا بود که از زبان شعر برای بیان مفاهیم عارفانه استفاده می‌کرد. شاه نعمت الله عـــلاوه بر تحصیل در زمینه تصوف و عرفان، به‌طور عملی به عبادت و ریاضت مشغول بود. وی طریق جدیدی در تصوف ایجاد کـــرد و آن را به نـــام خود «نعمت اللهیه» نام نهـــاد که بعدها به هند انتقال پیدا کرد. با گذشت زمان و روی کار آمدن سلســـله قاجار، این فرقه از هند به ایران بازگشت.

سید امیر نورالدین نعمت‌الله معروف به شاه نعمت‌الله ولی در ۱۴ ربیع‌الاول سال ۷۳۱ هجری قمـــری در حلب به نیا آمد. برخی بر این عقیده‌اند که تولـــد او در کوهبنان کرمان بوده اســـت؛ اما تذکره‌نویسان تولد شاه نعمت الله ولی را در حلب ذکر کرده و وی را از نوادگان امام محمد باقر دانسته‌اند.

شـــاه نعمت الله ولی علـــوم مقدماتی را از شیخ رکن‌الدین شیرازی و علم بلاغت را از شمس‌الدین مکی آموخت. وی اصول و فقه را از قاضی عضدالدین ایجی و حمکت را نزد سید جلال‌الدین خوارزمی فرا گرفت. شاه نعمت الله ولی سال‌ها مشغول ریاضت و تزکیه نفس بود و در این راه به مناطقی چون هرات، حجـــاز، ماوراءالنهر و برخی شهرهای جنوبی ایران سفر کرد؛ تا اینکه در ســـفر مکه، با شیخ عبدالله یافعی آشنا شـــد و مدت هفت ســـال اصول عرفان و تصـــوف را در نزد او آموخت. بعد از آن به خراســـان رفت و از آنجا به شهر کش که تیمور گورکانی در آنجا بود، رفت و فعالیت خود را مبنی بر دعوت مردم به تصوف، در شهر کش آغاز کرد. پس از مدتی، به‌دلیل افزایش پیروان شـــاه نعمـــت الله، تیمور دســـتور خروج او را از خراســـان داد. شاه نعمت الله ولی به هرات رفت و مدتی را در آنجا ماند. سرانجام در سفری که به کرمان داشت، شهر ماهان را برای اقامت و دعوت پیروانش به تصـــوف، انتخاب کرده و ۲۵ سال پایانی عمرش را در این شهر گذراند و در همان شهر از دنیا رفت. از او یک فرزند با نام خلیل الله باقی ماند که بعدها جانشین پدر در فرقه نعمت اللهی شد.

■ مذهب شاه نعمت الله ولی

بســـیاری از عرفا، شـــاه نعمت الله ولی را شیعه می‌دانند. «مستوفی بافقی» یکی از کسانی اســـت که نعمت الله ولی را شیعه مســـلم معرفی کرده است؛ اما برخی چون حمید فرزام بر این عقیده‌اند که ارادت شاه نعمت الله ولی به امام علی نمی‌تواند دلیل شیعه بودن او باشـــد و با ارائه مستنداتی چون شاگردی یافعی سنی مذهب و ارادت شـــاه نعمت الله ولی به خلفای راشدین و توجه زیـــاد به احمد غزالـــی، وی را اهل تسنن معرفی می‌کنند.

■ آرامگاه شاه نعمت الله ولی کجاست؟

شـــاه نعمت الله ولی در سال ۸۳۴ هجری قمـــری از دنیا رفت و در شـــهر ماهان به خاک سپرده شد. بعد از فوت او، به دستور احمد بهمنی، پادشـــاه وقـــت دکن، که از پیروانش بود، مقبره‌ای بر مزار شاه نعت‌الله ولی ساخته شد. شاه نعمت‌الله ولی علاوه بـــر مقامی کـــه در تصـــوف دارد، در باور عامیانه مردم کرمـــان نیز جایگاه خاصی را به خود اختصاص داده اســـت. در عصر شـــاه عباس دوم صفوی، به بنای مقبره افزوده شـــد و بقعه از آن زمان تا به امروز زیارتگاه اهل تصوف در فرقه نعمت اللهیه بوده است.

آرامگاه شـــاه نعمت‌الله در ۳۵ کیلومتری جنـــوب کرمان در یابان ولی عصر شـــهر ماهان است و ۳۲ هزار متر مساحت دارد. بنای اولیه مقبره، یک اتاق چهار گوشـــه با طاق گنبـــدی بود که بعدهـــا در دوره صفویه گســـترش یافت. سنگ مزار شاه نعمت الله داخل اتاق گنبدی قرار گرفته و اتاق با نقاشی‌های روی گچ و کاشی‌های لاجوردی و فیروزه‌ای تزیین شده و نمای بیرونی آن نیز نقوش اسلیمی زیبایی دارد. درب‌های آرامگاه با قطعه‌هایی از عاج فیل هندی و خاتـــم‌کاری، زینت یافته و روی سنگ مرمر قبر، آیاتی از قرآن و نام امامان شیعه حک شده است.

مردم منطقه به‌دلیل اعتقادی که به شـــاه نعمت‌الله ولـــی دارند، از روزگاران پیش تا به امـــروز، آداب خاصی را در مورد آرامگاه او اجرا می‌کنند. برای برگزاری آیین‌های مذهبی، مراسم سوگواری تاسوعا و عاشورا یا دیگر ســـوگواره‌ها، مراسم‌های شادی و عقـــد و ازدواج به ایـــن آرامگاه تبرک می‌جویند.

■ شاه نعمت الله ولی و حافظ

درباره ارتباط شـــاه نعمت‌الله ولی و حافظ سخن زیاد گفته شده و برخی حتی از دیدار این دو، گفتگوی آن‌ها و تأثیر از شـــعر و اندیشه یکدیگر، مطالبی نوشته‌اند. حتی در برخی منابع بیان شده که مصرعی از شعر حافظ در تعریض به شـــعر شاه نعمت الله ولی گفته شده است:

آنان که خاک را به نظر کیمیا کنند آیا بود که گوشه چشمی به ما کنند

در صورتـــی کـــه بررســـی دوره تاریخی زندگی این دو شـــاعر نشـــان می‌دهد که آن‌ها نمی‌توانســـته‌اند با هم دیدار کنند؛ چون شـــاه‌نعمت الله ولی زمانی به شیراز رفته که حافظ در قید حیات نبوده اســـت. تاریخ زندگانی حافظ و شاه نعمت‌الله ولی نشان‌دهنده این است که حافظ پیش از شاه نعمت الله ولی می‌زیسته و شاه نعمت الله، اشعار حافظ را خوانده و در نوشته‌هایش از آن‌ها تأثیر گرفته، کاملاً واضح اســـت که وزن برخی غزل‌های شـــاه نعمت‌الله ولی، وام گرفته از شعر حافظ است.

شاه نعمت‌الله ولی از زبان شعر برای بیان اندیشه‌های عرفانی خود استفاده می‌کرد و بیشتر اشعارش در پاسخ به مریدان خود در تصوف و در محافل صوفیانه سروده شده اســـت؛ بنابراین آنچه دراین‌باره گفته شد که حافظ به اشـــعار او نظر داشته، ساخته و پرداختـــه مریدان شـــاه نعمت‌الله برای بالا بردن جایگاه وی اســـت. برخی عرفا معتقدند شـــاه نعمت‌الله ولی برای حافظ احترام بسیار قائل بوده و هر جا در دیوانش از خواجه نام برده و او را ستوده، منظور وی شخص حافظ بوده است.

■ آثار شاه نعمت الله ولی

شـــاه نعمت الله ولی آثار زیادی دارد که مهم‌ترین آن‌ها، دیوان اشعار اوست. این دیوان ۱۲, ۰۰۰ بیت است که از قالب‌های شعری چون قصیده، مثنوی، رباعی و غزل تشکیل شده‌اند. نسخه خطی دیوان شاه نعمت الله ولی در کتابخانه آســـتان قدس رضـــوی قرار دارد؛ اما دیوان او چندین بار در تهران و کرمان تجدید چاپ شده است.

آثار دیگر شاه نعمت الله ولی عبارت‌اند از:

منظومهٔ فی تحقیق الایمان

ارواح شاه نعمت‌الله

رساله نصایح منظومه

رســـاله شـــرح فصّ الاول من فصوص الحکم

اشعار شاه نعمت الله ولی

خوابنامه

مکتب شاه نعمت الله ولی

پیروان فرقه شـــاه نعمـــت الله ولی وی را صاحـــب اجتهاد نظـــری می‌دانند و از اصولش پیروی می‌کنند. شـــاه نعمت الله ولی مســـئله وحدت وجود را مطرح کرد و برای فهم بهتر آن به مریدانش، وجود را به دریایی تشبیه کرد که امواج و حباب‌ها ظاهر آن را شـــکل می‌دادند در حالی که حقیقت آن‌ها آب است. وی حقیقت وجود را مانند نقطه‌ای می‌دانست و دایره‌ای که از حرکت آن ایجاد می‌شـــود را مظهر آن معرفی و آن را اعتباری می‌داند.

شـــاه نعمت الله ولی در اجتهـــاد عملی، پیروانـــش را از بیکاری و گوشه‌نشـــینی یا پوشـــیدن لباس‌های کهنـــه و فقیرانه منع می‌کـــرد. وی تصوف را انحصاری و مخصـــوص یک عده نمی‌دانســـت و به هر کســـی که به‌دنبـــال مکتب توحیدی می‌گشـــت راه محبت کـــردن را توصیه می‌کرد.

بررسی روحیه پیروان شاه نعمت الله ولی نشان می‌دهد که آن‌ها نشاط و شادمانی زیادی در امر سلوک داشتتند و مانند دیگر فرقه‌های صوفیه خمودگی و دوری از دنیا را بر نمی‌تافتند. شـــاه نعمت الله ولی به پیروانش، احترام به اندیشه را می‌آموخت و بررسی زندگی وی نشان می‌دهد که با سلســـله‌های مختلف تصوف و نحله‌های دیگر با محبت و احترام رفتار می‌کرد.

در دوره شـــاه نعمـــت الله ولـــی، از زبان فارســـی اســـتفاده کمتری می‌شد و شعر رونق چندانی نداشت. علت این بی‌رونقی، بی‌ثباتـــی اوضاع زمانه، کســـادی علم و ادب و عدم وجود شـــاهان سخن‌شناس بود. افـــراد زیادی بین شـــاهان تیموری بودند کـــه به علم و ادب توجه داشـــتند اما بیشـــتر رجال این عصر، حرمتی برای این مقوله قائل نمی‌شـــدند. در این دوره به‌دلیل وجود مصائب فـــراوان در اوضاع اجتماعی، روحیات مـــردم طوری بود که آمادگی پذیرش تعلیمات صوفیه را داشتند. بحث‌های عرفان و تصوف خریدار داشت و این ســـبب می‌شـــد عرفایی چون شاه نعمت الله ولی زبان شعری خود را به این سمت و ســـو هدایت کند و از سبک ابن عربی در عرفان بهره برده و آن را در قالب نظم به جامعه ارائه کند.

اگرچه قالب‌های شعری زیادی در دیوان شـــاه نعمـــت‌الله ولی دیده می‌شـــود؛ اما شهرت او در غزل‌سرایی است. بحرهای هزج، رمل و رجز در شـــعرهای او استفاده شده و کاربرد لغات کهن در شعر او بسیار کم اســـت. شـــاه نعمت الله ولی شاعر و عارف قرن هشـــتم از شـــعر برای بیان مسائل عرفان و تصوف بهره برد.

آغاز به کار نمایش سه بعدی آسمان نمای گنبد مینا

فعالیت ســـالن نمایش‌های آسمان نمـــای گنبد مینا از ۲۷ خرداد ماه از ســـر گرفته خواهد شد. فعالیت این مجموعـــه به‌دلیل شـــیوع ویروس کرونا به حالت تعلیق درآمده بود.

اداره ارتباطـــات و امـــور بین‌الملل عباس‌آباد از فعالیت مجدد ســـالن نمایش‌های آسمان‌نمای گنبد مینا خبـــر داد. فعالیت ایـــن مجموعه که به‌دلیل شـــیوع ویروس کرونا به حالت تعلیق درآمده بود، از ۲۷ خردادماه از سرگرفته خواهد شد. بلیطفروشی ســـالن نمایش گنبد مینا به‌عنوان مرکز علم و نجوم منطقه فرهنگی و گردشـــگری عباس آباد از ۲۷ خرداد آغاز خواهد شـــد و این مجموعه با رعایت پروتکل‌های بهداشتی، به پخش فیلم‌های سه بعدی اجرام آسمانی و منظومه شمســـی می‌پردازد. این در حالی است که به‌منظور جلوگیری از شیوع کرونا و رعایت کامل پروتکل‌های بهداشـــتی، سالن نمایش‌های گنبد مینا با ۴۰ درصد ظرفیت کار خود را آغاز کرده است.

شـــایان ذکر است که آســـمان‌نمای گنبد مینا در ســـال ۱۳۹۳ با رویکرد علم نجوم و آمـــوزش به علاقه‌منـــدان در فضایی به وســـعت ۱, ۸۵۰ متر مربع افتتاح شـــد. علاقه‌مندان برای کسب اطلاع از شـــروع سانس‌های گنبد مینا می‌توانند به نشانی «www.gonbadmina.tehran.ir» مراجعه فرمایند.

افتتاح بزرگترین پارک آبی کشور در تبریز

مراســـم افتتاح پارک آبی هلیا، بزرگ‌ترین پارک آبی کشـــور بـــا حضور وزیر میراث فرهنگی، گردشـــگری و صنایع دســـتی در تبریز برگزار شـــد. روابط عمومی وزارت میراث فرهنگی، گردشگری و صنایع دستی از برگزاری مراسم افتتاح پارک آبی هلیا، بزرگ‌ترین پارک آبی کشور در تبریز با حضور علی‌اصغر مونسان خبر داد. وزیر میراث فرهنگی، گردشگری و صنایع دستی در این مراسم با اشاره به افتتاح پروژه‌های جدید در ســـفر به آذربایجان شرقی به همت فعالان حوزه گردشگری، بر نقش مؤثر بخش خصوصی بر توسعه این صنعت تاکید کرد و اذعان داشت:

با حضور فعال بخش خصوصی در کشور شاهد پیشبرد اهدافی هستیم که بدون آن‌ها این اهداف دست یافتنی نبود. پروژه سرمایه‌گذاری مجتمع گردشگری هلیا نیز از جمله پروژه‌های بزرگ و شایســـته‌ای است که قطعاً سبب رونق بیش از پیش گردشگری منطقه خواهد شد، چراکه با پوشش گسترده حوزه‌های مختلف گردشگری اعم از هتل پنج ستاره، پارک آبی و رستوران‌های مدرن و سنتی به ارائه خدمات خواهد پرداخت.

محمدرضا پورمحمدی، اســـتاندار آذربایجان شـــرقی نیز در این مراسم مردم باهمت آذربایجان شـــرقی را مهم‌ترین مزیت این اســـتان برای پیشرفت و توسعه دانست و برخورداری اســـتان آذربایجان شـــرقی از مواهب و جاذبه‌هـــای مختلف فرهنگی، گردشگری و تاریخی را به‌عنوان یکی از مهم‌ترین ظرفیت‌های این منطقه برشمرد.

وی در این رابطه تصریح کرد: مجموعه بزرگ گردشـــگری هلیا از جمله پروژه‌های باشکوه و ارزشمند اســـتان است که به دست پرتوان بخش خصوصی احداث شده و فرصت توســـعه بیشتر گردشگری استان را فراهم کرده است، این مجموعه در آینده نزدیک و با رعایت پروتکل‌های بهداشتی، فعالیت خود را آغاز خواهد کرد.

خبرخوان

تاریخچه و عکس‌های موزه تاریخ طبیعی اصفهان

موزه تاریخ طبیعی اصفهان در بنایی تاریخی متعلق به دوره تیموریان قرارگرفته که شـــامل گونه‌هایی متنوع از جانوران و گیاهان و وسایل کمک آموزش بـــرای دانش آموزان اســـت و تبدیل بـــه یکی از پربازدید ترین جاذبه‌های اصفهان شده است.

موزه تاریخ طبیعی اصفهان (به انگلیسی: Isfahan museum of natural history) در یـــک بنای مربوط به سده پانزدهم میلادی و نهم خورشیدی متعلق به دوران تیموریان قرار گرفته است.

این بنا در نزدیکی میدان نقش جهان، خیابان سپه اصفهان، چهارراه استانداری قرار گرفته است و در تاریخ ۱ دی ۱۳۴۸ به عنوان یکی از آثار ملی ایران به ثبت رسیده است و امروزه یکی از پربازدید ترین جاذبه‌های اصفهان به شمار می‌رود.

■ حیوانات تاکسیدرمی موزه تاریخ طبیعی اصفهان

هر کدام از سالن‌های موزه دریچه‌ای رو به دنیای شـــگفت انگیز جهان آفرینش اســـت که می‌تواند برایتان جذاب باشد. این بنا دارای چند تالار بزرگ و یک ایوان است که با تزئینات گچبری و مقرنس تزئین شده اســـت. هنگام ورود به موزه با تعدادی دایناسورهای پلاستیکی روبروی بنا مواجه می‌شود که البته با نوع معماری تناسب چندانی ندارند. موزه هنرهای معاصر و عمارت چهل ستون در نزدیکی موزه تاریخ طبیعی قرار گرفته‌اند که می‌توانید زمانی را برای بازدید از آن‌ها اختصاص دهید.

■ تاریخچه موزه تاریخ طبیعی اصفهان

ایـــن موزه در ۱۵ اســـفند ۱۳۶۷ در تالار تیموری، یکی از بناهای عصر تیموریان افتتاح شده و هدف اصلی آن بالا بردن اطلاعات عمومی مردم درباره عظمت جهان آفرینش، حیات وحش و حفظ میراث طبیعی ارزنده کشـــور از تخریـــب، جبران کمبود وسایل آموزشی، ایجاد محیطی سالم برای تفریح، فراهم کردن امکان تحقیق در زمینه علوم طبیعی و کمک به افزایش جذب توریست به شهر اصفهان است.

■ بخش‌های مختلف موزه تاریخ طبیعی اصفهان

مهم‌ترین اشیای موزه شامل فسیل‌های دوره‌های گذشـــته ایـــران، صدف‌های اقیانـــوس اطلس و اقیانوس کبیر و اسفنجهای نواحی اطراف استرالیا است.

موزه تاریخ طبیعی اصفهان ۷ سالن مجزا دارد که می‌توانید ســـاعت‌ها وقت در هر کدام از ســـالن‌ها صرف کنیـــد و اطلاعات مفیدی از تاریخ طبیعیت ایران و جهان کسب کنید.

■ سالن راهنمای موزه

ســـالن جانوران بی مهره که شامل انواع اسفنج‌ها، تک ســـلولی‌ها، مرجان‌ها، نرم تنان، خارپوستان، حشـــرات، بندپایان و صدف‌های کمیاب است که اغلـــب متعلق به اقیانـــوس آرام و اقیانوس اطلس هستند.

ســـالن جانوران مهره دار که بزرگترین سالن موزه است و شـــامل انواع دوزیستان، ماهیان، پرندگان، خزندگان و پستانداران تاکسیدرمی است.

سالن گیاه شناسی که دارای انواع گیاهان بی گل و گلدار، گیاهان دارویـــی و صنعتی و تنه درختان متعلق به جنگل‌های ۱۸۰ میلیون سال پیش ایران است.

ســـالن زمیـــن شناســـی دارای انـــواع کانی‌ها، کریستال‌ها، سنگ‌های رسوبی و معدنی است.

ســـالن جغرافیای طبیعی و نقشه‌ها که شامل انواع نقشـــه‌های زمین شناســـی، گیاه شناسی و جانور شناسی ایران است.

ســـالن دیدنی‌های جهان خلقت و کمک آموزشی که دارای اســـلاید و عکســـهای آموزشی است.

ســـالن کمک آموزشـــی دارای تابلوهای آموزشی علوم طبیعی و مولاژهای انســـان شناسی و جانور شناسی، وسایل آموزشـــی زمین شناسی و زیست شناسی، جنین‌های عجیب الخلقه، مراحل تشکیل فسیل مهره داران و بی مهرگان، نمونه‌های انسان شناسی، طرز تهیه نقشه‌های برجسته و قالب یری، مراحل مختلف رشـــد جنین انسان به شکل مولاژ طبیعی است که برای دانش اموزان و دانشجویان رشته‌های مختلف گردآوری شده است.

تدبیر تازه
www.tadbiretazenews.ir
چهارشنبه ۲۶ خردادماه ۱۴۰۰، سال هفتم، شماره ۲۲۳

● صاحب امتیاز، مدیر مسئول: امیر دیانی
● رئیس شورای سیاستگزاری: سید ابوالفضل بهره دار
● قائم مقام مدیرمسئول و سردبیر: محیا سادات بهره دار

● دبیر گروه سیاسی: سیامک عبادی پور
● دبیر گروه اقتصادی: سیدمسعود آریادوست
● دبیر گروه جامعه و شهری: سیدمحسن بهره دار
● دبیر گروه حمل و نقل: پژمان صالحی
● مترجم: فاطمه دیانی
● بازرگانی: داوود نوریان
● پشتیبانی سایت: امید فرمانی
● ناظر چاپ: وحیدقهرمانی
● عکس: حامدریحانی-وحیدریحانی (آتلیه برنز)

آدرس: تهران - میدان هفت تیر - ابتدای خیابان کریمخان زند روبروی داروخانه ۱۳ آبان
مجتمع اداری کریمخان زند - برج A - طبقه پنجم - واحد A۵۱
تلفن تحریریه: ۸۸۸۶۷۵۲۴ - تلفن بازرگانی: ۸۸۸۶۷۵۱۹- فکس: ۸۸۳۴۶۳۷۷
سامانه پیامکی:۰۲۱۸۶۰۲۲۷۷۸ چاپ: شاخه سبز
آیین نامه اخلاق حرفه ای «تدبیر تازه» در سایت این هفته نامه به آدرس ذیل قابل رویت است
www.tadbiretazenews.com / tadbiretaze@gmail. com
instagram:@tadbiretaze

اهم اقدامات پیشگیرانه شرکت بهره برداری متروی تهران و حومه برای مقابله با کرونا

19-nCoV

خرداد ماه ۱۴۰۰

- نصب بنرهای اطلاع رسانی به مسافران در ایستگاه های خطوط هفتگانه مترو با موضوع ابلاغ مصوبه ستاد ملی مبارزه با کرونا مبنی بر الزامی بودن استفاده از ماسک
- اجرای طرح فاصله گذاری اجتماعی با نصب علائم و نشانه ها در ایستگاه ها و قطارهای متروی تهران
- تمهیدات لازم برای حفظ سلامت گروه های حساس و صدور مجوز دورکاری برای بانوان باردار و کارکنان دارای بیماری خاص
- شستشو و ضدعفونی تمامی قطارها به صورت روزانه و حداقل روزی ۳ بار در سیستم مکانیزه مترو واش مطابق دستور العمل های ابلاغی از سوی وزارت بهداشت
- ارتباط رسانه ای شفاف با خبرنگاران برای مستند سازی عملیات ضد عفونی و اعتماد سازی عمومی در سطح جامعه
- تامین تجهیزات و موادضد عفونی کننده برای راهبران، مرکز فرمان و کارکنان مطابق با پروتکل ملی برای صیانت از پرسنل و ایجاد مرکز پایش موارد مشکوک و قطعی بیماری در شرکت
- تهیه و طراحی اینفوگرافی های آموزشی در صفحه اینستاگرام و سایت شرکت بهره برداری متروی تهران و حومه
- ضدعفونی کردن قطارها و پایانه غرب(صادقیه) متروی تهران با همکاری سازمان آتش‌نشانی
- جمع آوری آبخوری ها در ایستگاه ها، جمع آوری دستگیره های تبلیغاتی قطار ها، تعطیلی اتاق مادر و کودک، تعطیلی غرفه های ارائه کننده مواد غذایی رو باز در ایستگاه ها و اجرای تمهیدات بهداشتی در نمازخانه ایستگاه ها، افزایش دفعات تعویض کیسه های زباله در ایستگاه ها.
- استفاده از تمام ظرفیت تهویه هوا، اصلاح سناریوی هوا ساز ها جهت تهویه فعال در ایستگاه ها و افزایش مدت زمان کار هواسازها
- نصب پوستر های شهروندی، بنر و تابلوهای آموزشی در ایستگاه ها وقطار ها، پخش کلیپ های آموزشی از مانیتور های ایستگاه ها و قطار ها و همچنین پخش پیام های اطلاع رسانی از اتاق های کنترل در تمامی خطوط هفت گانه
- اجرای طرح ممنوعیت ورود مسافران بدون ماسک به مترو
- اجرای طرح آمران سلامت در ۴۱ ایستگاه منتخب مترو
- عدم تغییر سر فاصله حرکت قطارها با وجود کاهش ۷۰ درصدی مسافران واستفاده از تمام ظرفیت برای خدمت رسانی
- اختصاص غرفه های رایگان به تولید کنندگان موادضد عفونی، شوینده و بهداشتی در ایستگاه های منتخب مترو برای عرضه به شهروندان و مسافران
- کاهش سرفاصله حرکت قطارها در خط ۳ از ۷دقیقه به ۶دقیقه از روز سه‌شنبه مورخ ۹۹/۰۲/۳۰
- ارسال پیامک رعایت فاصله اجتماعی برای یادآوری به شهروندان
- کاهش سرفاصله حرکت قطارها در خط ۲ از ۳/۵ دقیقه به ۳ دقیقه از روز شنبه مورخ ۹۹/۰۱/۳۰
- توزیع ماسک بین پرسنل شرکت بهره برداری متروی تهران و حومه
- تشکیل ستاد مبارزه با ویروس کرونا در شرکت و انجام برنامه ریزی لازم در این زمینه
- برگزاری جلسات مدیرعامل با معاونین و مدیران به صورت ویدیو کنفرانس(بر خط) و پیگیری مستقیم مدیرعامل
- شستشو و ضدعفونی پایانه ها، ایستگاه ها، هندریل پله برقی ها، پله های ثابت، صندلی ها و تمامی کیت ها دستگاه های شارژ بلیت مسافری و تمامی اماکنی که مسافران با آن در تماس هستند در چند نوبت به صورت روزانه.
- فراهم آوردن امکان خرید بلیت های تک سفره و شارژ کارت بلیت الکترونیک مترو واتوبوس به صورت بر خط از طریق سایت تهران من و اپلیکیشن ایزی پی
- افزایش اعزام دو حرکت قطار سریع السیر مستقل از ایستگاه ارم سبز به سمت کرج- گلشهر در خط ۵ مورخ ۱۳۹۹/۰۷/۱۵
- بهبود سیستم های تهویه قطارها و ایستگاه ها
- تست رایگان کرونا در ایستگاه های منتخب و ساختمان مرکزی شرکت
- راه اندازی سامانه نمایش ازدحام قطارهای مترو بر روی سایت شرکت
- اتحادیه جهانی حمل ونقل عمومی UITP برای مقابله با ویروس کرونا اقدام به برگزاری جلسه کنفرانس تصویری با کشورهای عضو کرد که شرکت بهره برداری متروی تهران و حومه در آن شرکت نمود
- برگزاری جلسات کارشناسی و مدیریتی مشترک برای نحوه نظافت و مقابله با شیوع ویروس کرونا با همکاری اداره کل پیشگیری و مبارزه با بیماری های واگیر وزارت بهداشت و درمان، اداره کل بهداشت محیط و مدیران و کارشناسان شرکت شهر سالم شهرداری تهران
- پیگیری نایب رییس هیات مدیره و مدیرعامل برای در اولویت قرارگرفتن واکسیناسیون پرسنل مورخ ۱۴۰۰/۰۳/۰۳
- کاهش سرفاصله حرکت قطارها دربخش غربی خط شش از ۳۵ به ۲۰ دقیقه (۲۵ اردیبهشت ماه ۱۴۰۰)
- مدیریت فاصله گذاری هوشمند با کمک هوش مصنوعی

شرکت بهره برداری راه آهن شهری تهران و حومه